EL SIGLO

Año LX. — N.o 14.484 PORTE PAGADO Director: PEDRO COSIO Montevideo, Jueves 26 de Octubre de 1922.

INFORMACION TELEGRAFICA MUNDIAL

Servicio exclusivo para "EL SIGLO" de sus corresponsales permanentes en las principales capitales y de la Agencia Austral

ESPAÑA

AGITACION ENTRE LOS MILITARES

MADRID. 25. — Los periódicos hablando de que aumenta la agitación entre los militares, recuerdan la declaración del general Weyler diciendo que eso "lo reglarán las Juntas Militares de forma radical y sin dificultades".

MANIFESTACION DE PROTESTA

MADRID. 25. — El domingo próximo se elevará una protesta contra las prácticas del Director General de Seguridad. En el acto hablarán los señores Unamuno, Roberto Castro Vidal, Augusto Barcia y Menéndez Pallarés.

MILITARES EN VIAJE A DAR DRIUS

MADRID. 25. — Telegrafían de Melilla que el comandante general de las fuerzas de esa región y todo su Estado Mayor parten hoy para Dar Drius.

DERROTA DE ABD-EL-KRIM

MADRID. 25. — Un despacho fechado de Melilla informa que con insistentes rumores de que en las inmediaciones de Montenegro fué derrotado el jefe de la harka rebelde Abd-el-Krim, habiendo causado numerosas bajas. En esta acción se utilizaron piezas de artillería y ametralladoras.

VISITA SE INSTALA EN MADRID

MADRID. 25. — Ha llegado a esta capital el sindicalista Pestaña.

RESTITUCION SENSACIONAL

Los generales Anido y Arlegui

BARCELONA. 25. — Ha causado gran sensación la destitución del Gobernador civil, general Anido y del Jefe de Policía, general Arregui, a raíz de haber dicho el general Anido que se pondrían las garantías en Barcelona, con motivo del último atentado sindicalista de ayer.

LOS RESPONSABLES DEL DESASTRE MARROQUI

MADRID. 25 — El próximo martes se reunióse la Comisión parlamentaria nombrada a los efectos de depurar las responsabilidades del desastre de Marruecos a raíz del expediente incoado por el General Picasso. Se afirma que el informe resultativo tratará de las responsabilidades ministeriales, solicitando que el Congreso de los diputados fiscalice y acuse ante el Senado a los ministros responsables, siguiendo hasta su mismo procesamiento.

COMENTARIOS PERIODISTICOS

MADRID. 25 — Comentando la substitución de las autoridades civiles de Barcelona, el diario El Liberal, dice que la resolución del gobierno ha causado excelente efecto, agregando que el gobernador señor Anido, ha fracasado en su campaña contra el terrorismo, mereciendo elogiosos la actitud del jefe del Gobierno señor Sánchez Guerra, calificándolo. En parecidos términos se expresan otros diarios, incluso El Sol, el cual sostiene la necesidad fundamental en estos momentos de mantener en todo las garantías constitucionales.

LOS MINEROS

BILBAO. 25 — Se anuncia que es inminente la suspensión de los trabajos en las nuevas minas quedando con este motivo paralizados más de dos mil obreros.

MUERTE DE UN AVIADOR ARGENTNO

MADRID. 25 — El Ministro de la Guerra ha confirmado los rumores relativos a la muerte del aviador argentino Esteguy.

COMUNICADO OFICIAL

MADRID, 25 — El Ministerio ha entregado a la prensa el siguiente comunicado oficial sobre el desarrollo de las operaciones en Marruecos.

"Han llegado a Melilla las fuerzas regulares de Tetuán, la khalla del Jalifa y parte del Ejército de Ceuta.

"Los barcos de la escuadra atracaron a Punta de Pescado y bombardeando las posiciones de los rebeldes para hacer una demostración de fuerzas, comprobando que eran escasas las concentraciones en la costa de Gomara.

"El diputado Moral, en un momento de gran excitación, insultó a un vocal de la Comisión de Poderes.

UN ARTICULO DEL Sr. LUGONES

MADRID, 25.— La Revista "España" reproduce el artículo escrito por don Leopoldo Lugones en la Revista "Atlántico" sobre el viaje del ex Rey a América, que ha sido objeto de grandes comentarios. La mayoría, especialmente los socialistas aprueban el espíritu del artículo y únicamente en lo que se refiere a la persona de Lugones han manifestado las naturales discrepancias entre dinásticos y antidinásticos.

(Colásnoaj).pev Lagdedlk o

EL CONFLICTO DEL BANCO HISPANO AMERICANO DE BRCELONA.

BARCELONA. 25 — Los empleados de la empresa del Banco Hipotecario - Americano han rechazado la fórmula propuesta por el gobernador para la solución del conflicto existente en el mismo.

BARCELONA. 25 — Los empleados de Bancos y de la Bolsa rechazaron la oerta de los patronos por 2304 votos contra 1110.

La cuestión de la huelga está siendo considerada por el Sindicato de Empleados, pero se realiza un gran esfuerzo por impedir una ruptura y la interrupción del comercio de la ciudad.

ACCIDENTE AUTOMOVILISTICO

SAN SEBASTIAN, 25 — De regreso de una carrera de Navarra, un automóvil se despeñó en las inmediaciones de Irún, resultando muerto uno de los ocupantes llamado Braulio Arestazábal y cuatro heridos graves.

LOS CRIMENES DE OLAVEAGA

SAN SEBASTIAN, 25.— Con objeto de Bilbao que han sido detenidos cuatro individuos a causa de los crímenes de Olaveaga dos de los cuales están confesos. Se cree que los comprometidos alcanzan a ocho.

LAS RECLAMACIONES DE LAS DIPUTACIONES VASCONGADAS

SAN SEBASTIAN, 25.— Los representantes de las diputaciones vascongadas salían desde Madrid sus excelentes impresiones sobre sus gestiones ante el gobierno por los asuntos reclamados.

FRANCIA

EL REY ALFONSO REGRESO AYER DE BURDEOS A LA PROVINCIA.

BURDEOS, 25. — El rey Alfonso partió esta mañana para España en automóvil, después de recibir mensajes de despedida del alcalde, del prefecto del departamento de la Gironde, del comandante del distrito militar y del presidente de la Cámara de Comercio.

El rey, a quien acompañaban el embajador señor Quiñones de León y el duque de Miranda, se detuvo en Biarritz para almorzar, siguiendo luego viaje a San Sebastián.

El monarca español se manifestó complacido por el recibimiento que se le tributó durante su visita.

EL RECORD FRANCES DE ALTURA EN AEROPLANO

PARIS. 25 — El aviador francés Moutofier batió el record francés de altura al alcanzar hoy 32.866 pies.

Intentó establecer un nuevo record mundial, pero se vió obligado a descender a causa de un desperfecto del motor.

LA TRAVESIA DEL CANAL DE LA MANCHA EN AEROPLANO SIN MOTOR

PARIS, 25. — El fabricante francés de aeroplanos, M Caudron, ha ofrecido un premio para la primera persona que cruce el canal de la Mancha con un aeroplano sin motor. M Caudron cree que esta clase de aparatos tiene un porvenir brillante y espera que podrá estimular todos los ensayos que se realicen con ellos.

INGLATERRA

DISCURSO DE LORD GEORGE

LONDRES, 25 — En el discurso que Lloyd George pronunció en la reunión de los miembros liberales del Parlamento se declaró dispuesto a apoyar a cualquier partido y a cualquier Gobierno que siga una política de paz, economía y progreso. En otra parte de su discurso se declaró a favor de la Liga de Naciones, pero considera que hasta que formen parte de la Liga, Estados Unidos y todas las naciones, grandes y pequeñas, la Liga será incompleta y no tendrá poder para ocuparse de los asuntos que le corresponden. Respecto a los asuntos extranjeros Lloyd George ha declarado que no debería imponerse a Alemania ningún pago superior a sus fuerzas, pero que si debe ahcérsele pagar cuanto le sea posible. También apoya decididamente la renovación del pacto con Rusia, declarando finalmente que cree necesaria la cooperación con los aliados, pero que Inglaterra tiene propias responsabilidades y una propia misión ante el mundo, la cual debe cumplir y defender.

MANIFIESTO DEL PARTIDO LIBERAL

LONDRES. 25.— Se cree que el Consejo Privado se reunirá hoy para arreglar los detalles sobre la disolución del Parlamento. El Partido Liberal lanzó un manifiesto censurando la actuación de Mr. Lloyd George y la coalición y dando a conocer su programa electoral.

INTERVENCION DE LA MUJER EN LAS PROXIMAS ELECCIONES

LONDRES, 25.— Entre las 28 mujeres que como candidatas participarán en las últimas elecciones figuran Lady Astor y Sedy Withringham.

Se organizaron varios comités de mujeres para llevar adelante la campaña política.

EL NUEVO GABINETE BRITANICO

LONDRES, 25. — La prensa de la fecha pone de relieve la manifestación de Mr. Mackenna sobre la importancia que tiene el mantenimiento de la alianza con Francia. Numerosos diarios creen que la amistad con Francia, es un gran bien y que tendrá extraordinaria influencia para matener la paz en el mundo.

LONDRES, 25. — El diario "The Daily Herald" dice que los laboristas darán su voto a favor de la supresión de los impuestos sobre el té y el azúcar.

LONDRES, 25. — Con excepción de "The Daily Chronicle", los demás diarios de la mañana se muestran satisfechos por la composición del nuevo Gabinete y elogian a las nuevas personalidades elegidas para integrarlo.

LONDRES, 25. — El diario "Westminster Gazette" dice que sobre 87 miembros que se declararon partidarios de Mr. Chamberlain, en la reciente reunión en el Cariton Club, la mitad votaron a favor de Bonar Law para leader del partido.

DECLARACIONES DE LORD GREY

LONDRES, 25. — En Brandford, Lord Grey dijo que con el retiro del Gobierno de Mr. Lloyd George se suprimía un elemento malsano de la política. Lord Grey criticó que cuando se firmó la paz "se hubiese dejado de lado a Francia más que a ningún otro país". Terminó haciendo votos por la estrecha "Entente" entre Francia e Inglaterra.

BONAR ZAW DE DISCURSO

LONDRES, 25 — El primer ministro Mr. Bonar Zaw, partió esta tarde para Glasgow en donde pronunciara su anunciado discurso.

TOMA DE POSICION DEL NUEVO GOBIERNO

LONDRES, 25 — Hoy Lloyd George en compañía de los miembros de su gobierno dirigióse al Palacio Buckingham haciendo entrega de los sellos del gobierno al rey, el cual los entregó a Bonar Zaw. En seguida el soberano partió para Sandringham.

ALEMANIA

SE TRATARA DE COMPRAR TRIGO A FRANCIA

BERLIN, 21. — El canciller Von Wirth al recibir la delegación francesa que entiende en lo referente a la reconstrucción, declaró que era de opinión de que Alemania debía hacer lo posible para conseguir trigo en el Norte de Francia. Agregó que si la cotización del marco continúa bajando las entregas en productos naturales no se podrán efectuar.

LA COMISION ALIADA EN BERLIN

PARIS, 25.— La "Agencia Havas" anuncia que la Comisión aliada en Berlín permanecerá. Cerrará en Berlín la Comisión probablemente unos quince días en dicha capital.

SUIZA

LA CONFERENCIA DE LAUSANA SE REALIZARA EL 13 DE NOVIEMBRE

PARIS, 25. — En vista de que Francia, Inglaterra e Italia están de acuerdo sobre el lugar y fecha para la Conferencia de Paz de Oriente, el primer ministro de Francia ha hecho saber al gobierno de Angora que dicha conferencia se inaugurará en Lausanne el día 13 de Noviembre próximo.

ROMA, 25. — Telegrafían de París que el embajador de Italia observó al Ministro de Relaciones Exteriores que consideraba inconveniente la reunión de la Conferencia de Paz de Oriente, en Lausana o en Venecia prefiriendo una ciudad del centro o sur de Italia.

PARIS, 25. — Se dice que Lord Curzon asistirá a la Conferencia de Paz de Oriente a reunirse en Lausana. El primer ministro, M. Poincaré, aún no ha decidido si asistirá a la misma. Lord Curzon cree que las potencias deberían estar representadas en esa conferencia por sus ministros, mientras que M. Poincaré cree que los embajadores pueden llevar esa misión.

BELGRADO, 25. — El ex-primer ministro de Grecia, señor Venizelos, celebrará una conferencia con el Ministro de Relaciones Exteriores de Yugo Eslavia Mr. Ninchitch, en Salónica, a fin de establecer el programa de la Conferencia de Paz de Oriente.

AYUDA FINANCIERA A AUSTRIA

PARIS, 25.— El diario "L'Oeuvre" publica un despacho de Ginebra anunciando que el Consejo Federal decidió participar con la suma de veinte millones de francos en la ayuda financiera a Austria.

TURQUIA

MISION DEL DOCTOR NANSEN

LONDRES, 25. — "The Times" en un despacho de Atenas anuncia que el doctor Nansen partió a fin de celebrar una conferencia con Mustafá Kemal Bajá sobre la deportación de cristianos.

AGRADECIMIENTO A HARRINGTON

CONSTANTINOPLA. 25. — Mustafá Kemal Pachá e Ismet Pachá escribieron al General británico Harrington expresándole su agradecimiento por los resultados de la conferencia recientemente reunida en Mudania.

ARRIBO DE REFUGIADOS A CONSTANTINOPLA

CONSTANTINOPLA. 25. — Un vapor turco desembarcó 884 griegos y armenios, los cuales fueron instalados en el cuartel general de la misión aliada.

INVITACION A D'ANNUNZIO

LONDRES. 25. — "The Times" anuncia que Mustafá Kemal Bajá ha enviado al poeta D'Annunzio a visitar la región del vecino Oriente.

LOS GRIEGOS SALEN DE RODOSTO

CONSTANTINOPLA. 25. — Las fuerzas griegas partieron de la región de Rodosto con destino a Dedeagath.

BELGICA

SOLDADOS BELGAS AGREDIDOS POR ALEMANES

BRUSELAS. 25.— El diario "La Libre Belgique" anuncia que civiles alemanes atacaron a hieron el domingo último a dos soldados belgas que tienen un cuartel cerca de Moss. El Ministro de Defensa Nacional ha ordenado se levante una investigación al respecto.

RUSIA

LA SITUACION EN VLADIVOSTOK

Protesta ante el gobierno japonés

MOSCU, 25. — En una nota firmada por el gobierno del Soviet de la República del Lejano Oriente, dirigida al Japón, se declara que la Guardia blanca, ayudada por oficiales y soldados japoneses, saquean la ciudad de Vladivostok y protesta por la demora en la ocupación por parte de los rojos haciendo recaer toda la responsabilidad sobre los japoneses.

GRECIA

EL EX-REY CONSTANTINO

ROMA 25. — Telegrafían de Sasso Marziore que el ex Rey Constantino de Grecia se halla instalado en la villa de la Princesa Sthelena, suegra del ingeniero señor Schiappapietro, director de una reinería de azúcar.

ESTADOS UNIDOS

EL PUENTE DE SANTA LUCIA

3.000 toneladas de material

WASHINGTON. 25. — El departamento de Comercio ha anunciado que una firma de comercio estadounidense ha obtenido el contrato para la provisión de tres mil toneladas de materiales de construcción para el puente sobre el río Santa Lucía, en el Uruguay.

BRASIL

EL JAPON EN LA EXOSICION INTERNACIONAL

RIO JANEIRO, 25 — Esta se realizó en el Jockey Club un banquete ofrecido por el comisionado del Japón en la exposición internacional.

A causa de hallarse enfermo no pudo concurrir al a manifestación el embajador del Japón en el Brasil.

En el momento oportuno, el comisionado dió a conocer los motivos que había inducido al gobierno de su país a participar del torneo internacional que con tanto éxito se ha realizado, y expresó sus agradecimientos a autoridades nacionales por la forma cumplida en que le había facilitado su tarea.

Contestó el discurso del representante japonés el prefecto del distrito federal, doctor Carlos Sampaio, quien manifestó el reconocimiento del Brasil por el importante contingente que ha prestado el Japón a la exposición.

Asistieron al banquete los comisionados de las demás naciones representadas en el torneo, las autoridades locales, numerosas personas caracterizadas de la sociedad de Río Janeiro y el representante de la United Press, señor Vaughn, que fué especialmente invitado.

LOS AEROPLANOS SIN MOTOR

Lo que opina Santos Dumont

RIO DE JANEIRO, 25. — Entrevistado el señor Santos Dumont para que diera su opinión respecto de los experimentos que se están haciendo en Europa con aeroplanos sin motor, dijo que tales aparatos creía que sólo podrían usarse para vuelos entre montañas, y solamente dentro de pequeños perímetros, pero que jamás podrían hacer largos vuelos en línea recta. Terminó diciendo que él no creía en el éxito de los aparatos sin motor.

El señor Dumont seguirá viaje en el "Araguaya" con destino a Buenos Aires, y luego seguirá a Chile, adonde se traslada con objeto de agradecer al gobierno el honor que le ha dispensado dando su nombre a una calle de Santiago.

LA ELECCION DE VICEPRESIDENTE.—OTRAS NOTICIAS

RIO DE JANEIRO, 25. — Esta mañana se reunió el Congreso para tratar de apurar la elección de vicepresidente de la República.

—El instituto Osvaldo Cruz decretó ocho días de duelo por la muerte del profesor Ezequiel Caetano Díaz, fundador de dicho instituto.

—Bajo la presidencia del diputado electo por Río Grande, señor Simoes Lopez, se realizó hoy la primera sesión del congreso brasileño del carbón, el que se dedicará con preferencia a estudiar los problemas del combustible nacional en sus aspectos científicos, técnicos, industriales y económicos.

—El almirante Alejandrino de Alencar aceptó el ofrecimiento de la cartera de Marina en el próximo gobierno.

LLEGADA DEL PRESIDENTE PESSOA

RIO DE JANEIRO, 25.—Hoy, a las 17, llegó procedente de San Paulo el presidente Pessoa, quien fué recibido en el puerto con los honores reglamentarios.

CHILE

EL MONUMENTO A BOLIVAR EN SANTIAGO

SANTIAGO, 25. — El encargado de Negocios de Venezuela en una nota dirigida a la Cancillería, agradece, en nombre de la Nación que representa, el monumento a Bolivar que se erigirá en Santiago.

SE CELEBRO UNA ASAMBLEA DE LA JUVENTUD DEMOCRATA

SANTIAGO, 25 — Fué inaugurado hoy el Congreso de la Juventud Demócrata, acto al que asistió el presidente Señor Alessandri, con el ministro demócrata de Justicia, Sr. Paredes.

ADHESION DE UN COMICIO OBRERO AL PRESIDENTE ALESSANDRI

SANTIAGO, 25. — La zona carbonífera de Curanilahué, en un comicio obrero que celebró ayer, manifestó su adhesión al presidente de la república por la Cuestión de Tacna y Arica, solicitando su solución y la aprobación del protocolo.

BOLIVIA

BANQUETE AL SEÑOR JAMES FREIRE, EN LA PAZ

LA PAZ, 25.— El presidente de la República, Sr Saavedra ofrecerá hoy un banquete a don Ricardo Jaimes Freire asistiendo el gran mundo oficial y diplomático. No habrá discursos limitándose a breves brindis de los señores Saavedra y Jaimes Freire, por el mejor éxito de su misión.

El señor James Freire se ausentará mañana para la Argentina, debiendo detenerse varios días en Buenos Aires a fin de saludar y conferenciar con el presidente de la República doctor Alvear, continuando luego con su familia para Chile, por la cordillera.

PERU

HOMENAJE AL SOLDADO PERUANO DESCONOCIDO, EN LIMA

LIMA, 25. — Se realizó la ceremonia de la colocación de una corona por el general Pellegrin en la tumba del soldado desconocido de la guerra del Pacífico, en la cumbre del Morro del Solar.

En su discurso el general Pellegrin dijo:

"Los lazos de amistad que siempre unieron a nuestras patrias son hoy más estrechos. El noble pueblo peruano, heredero de cívicas virtudes, desde el principio de la gran contienda en Europa supo ponerse al lado del derecho y de la justicia. Conmovido sobre una tumba igual a la del héroe que repose bajo el Arco de Triunfo, deposito flores blancas y rojas, colores de la bandera que defendisteis hasta la muerte".

JUICIO DE "EL TIEMPO" DE LIMA

LIMA 25.— "El Tiempo", comentando el vencimiento del plazo del canje de las ratificaciones del Protocolo de Washington dice:

"Posiblemente la Cancillería se resuelva a no gestionar la prórroga, lo que sería una digna y patriótica actitud".

PARAGUAY

VIVERES PARA LAS FAMILIAS DE LOS SOLDADOS

ASUNCION DEL PARAGUAY 25.— El gobierno dispuso que se proporcionen víveres a las familias de los soldados que han sido movilizados. El señor Rivarola se encargará nuevamente de la Jefatura de Policía. Entrevistado el señor Rivarola declaró que está bien impresionado por las atenciones que le dispensan el gobierno argentino y la prensa en ocasión de representar al Gobierno Paraguayo en el acto de la transmisión del mando presidencial en aquella República.

LA CREACION DE ESCUADRONES DE CABALLERIA

ASUNCION DEL PARAGUAY, 25. — Según informaciones procedentes de los círculos gubernistas los escuadrones de caballería de reciente creación tendrán próximamente una actuación destacada en el ataque contra los revoltosos. El brote se iniciará el ataque contra los revolucionarios de Cabi Puente. Parece que el ataque que se planea tendrá por objeto obligar a estos a librar una acción decisiva en el punto que más convenga al ejército leal.

EL SERVICIO AEREO REVOLUCIONARIO

ASUNCION DEL PARAGUAY, 25. — Desde el día 12 del corriente no ha vuelto a aparecer en el frente gubernista ninguna aeroplano revolucionario, lo cual confirma los rumores circulantes sobre la muerte del piloto alemán al servicio de los revolucionarios, después del combate que éste sostuvo contra el aviador gubernista Hassel.

SIGUE EL ATAQUE A CABI PUENTE

ASUNCION, 25 — Las montoneras revolucionarias intentaron ayer un asalto contra el pueblo de Yaguarón, siendo rechazadas con grandes bajas. Se dice que el diputado Rómulo Goiburu, uno de los dirigentes de la revuelta, se dirige al Alto Paraná a la cabeza de una expedición. Desde Isla Alta informan que continuó anoche la ofensiva de la artillería gubernista contra Cabi Puente no contestando los revolucionarios.

ARGENTINA

EL COMERCIO DE CARNES

Formación de un sindicato

BUENOS AIRES. 25. — Se ha formado un importanta sindicato para la exportación de carnes inmas, incluso el Banco Germánico interviniendo en él importantes frigo. Delfino y Compañía, Pereyra Iraola y otros. Este sindicato cuenta con un capital de un millón de pesos, pudiendo aumentarlo hasta diez millones. Se dedicará especialmente al activo comercio de carnes con Alemania. Los primeros embarques están iniciados en el mes entrante.

VARIAS NOTICIAS

BUENOS AIRES. 25. — El día 30 del corriente se reunirá la asamblea de la Federación Agrícola y Ganadera Argentina, a fin de cambiar ideas para resolver la crisis ganadera. En esa ocasión dará una conferencia el señor Pagés.

—La Convención radical de esta capital eligió sus autoridades, resultando electo por gran mayoría, presidente el señor Tomás Mac Gough.

—El Intendente Municipal, resolvió que se inicie de inmediato la construcción de la avenida costanera por detrás del Parque 3 de Febrero.

—Después de haber sido sofocado el gran incendio estallado en moviaeron los escombros y en una hilandería, los bomberos encontraron los despojos de un obrero. Continúa la remoción de escombros.

ECOS DE UN GRAN INCENDIO

Un obrero carbonizado

BUENOS AIRES, 25. — Durante la remoción de los escombros del lavadero de lanas incendiado anteayer los bomberos encontraron restos humanos totalmente carbonizados. Por el reloj que se encontró entre ellos, ha sido identificado el cadáver, que resultó ser del obrero José Iglesias. Continúa la búsqueda de los restos de Alfonso Fuentes, el otro obrero desaparecido.

LA ALUCINACION DEL MARCO

POR G. FERRERO

ROMA, octubre de 1922.

"No compréis marcos. Alemania ha sido arruinada por la guerra y lo poco que de la guerra ha salvado será dispersado por la revolución y la paz. Quien compra hoy marcos, presta a un fallido."

¡Cuántas veces he repetido este consejo, en 1919, cuando el marco papel valía aún medio marco oro, a aquellos amigos míos —y no eran pocos—a quienes había acometido la locura de invertir sus ahorros en moneda alemana; No soy un financista; jamás he distribuído, de la pequeña alforja de mi saber, ningún consejo para la inversión del dinero que busca dividendo. Pero me parecía, en aquella circunstancia, que podía y debía, no como hombre de finanzas, sino como hombre de buen sentido, dar el mencionado consejo.

Pero este consejo, no obstante lo dicho, o tal vez por ello, fué inútil. Mis amigos, ricos y pobres, hombres y mujeres, admiradores o adversarios del nombre alemán, compraron marcos, marcos, marcos. Y no sólo mis amigos, sino toda la ciudad en que vivo, sino toda Italia, sino toda Europa y América. Y no sólo los particulares, sino también los Bancos de ambos mundos, dirigidos por hombres sagaces, han llenado sus cajas de caudales de billetes alemanes. "Alemania está intacta. Alemania trabaja. Alemania es Alemania. Su papel será mañana oro de zequíes", decían y pensaban todos. Y a cada oscilación que el valor del marco sufría, aumentaban los compradores, que estaban seguros de ganar, cuando en realidad volvían a perder pocos días después.

¿Quién podría calcular hoy cuántos millares de millones han perdido Europa y América especulando con el marco, o sea, cuántos millares de millones han regalado a Alemania, desde el armisticio hasta hoy? Porque, en efecto, las sumas que los compradores de marcos han perdido representan, en buena parte, una ganancia para Alemania, que se ha beneficiado con la diferencia: son un obsequio que el mundo ha hecho a aquel país, frecuentemente en moneda saneada, siempre en moneda mejor que la suya.

Aunque parezca increíble es la verdad pura. El mundo ha maldecido ha temido, ha odiado durante cuatro años a Alemania como a un gigante espantoso y cruel que amenazaba al universo; ha organizado contra él una inmensa liga de pueblos; ha combatido cuatro años, sacrificando hombres y riquezas infinitas, para capturarlo, encadenarlo y castigarlo; pero, después de haberlo abatido y de haberlo amenazado con cadenas, imposiciones y castigos terribles, le ha regalado, repentinamente, muchos millares de millones como si hubiera merecido un premio.

Si el verdadero número de estos miles de millones no puede calcularse, es la verdad que no son pocos; y no cabría extrañarse de que resultase, en los hechos, que son más numerosos que los que Alemania ha pagado hasta ahora a sus vencedores. Existe, tal vez actualmente más de un país de la Entente que, en lugar de percibir la indemnización que Alemania le adeuda, ha hecho, deduciéndolo de sus propios bienes nacionales, un verdadero regalo al enemigo vencido. ¡Y pensar que con las sumas regaladas por el mundo a Alemania, desde 1919, se habría podido reconstruir una parte de las regiones destruídas por la guerra!

La paradoja es monstruosa. Pero es el espejo en que se mira la civilización moderna: el signo manifiesto de la contradicción que la mata. Ha hecho grandes cosas esta civilización, ¿quién podría negarlo? Pero vive en una perpetua alucinación de ambición y de codicia. Mientras ríe de las edades pasadas, que creían en tantos misterios invisibles y que hufan a la razón, cree verdaderos, con el furor de los apetitos desencadenados, toda suerte de absurdos, visibles, tangibles y demostrados por el buen sentido. No razona más en cuanto el cebo de un espléndido beneficio la enceguece.

La alucinación del marco, que todos quieren hacer subir mientras él se obstina en precipitarse continuamente, no es más que la última forma, y la menos considerable, de una alucinación más vasta, encendida en los espíritus por la codicia y la ambición: la alucinación de que la guerra debía enriquecer y tornar poderosos y felices a los vencedores, mientras, por el contrario, los arruina, después de haber arruinado a los vencidos.

Alemania fué, durante la guerra, la primera víctima de esa enorme alucinación. En cuatro años ha invertido toda su riqueza, hasta el último céntimo, en armas y soldados, esperando rehacerse en perjuicio de los vencidos. Pretender que, aun venciendo, ella hubiese podido ser rica, próspera, feliz en medio de la Europa devastada y arruinada por su victoria, es un pueril contrasentido. Pero la ambición y la codicia de un gran pueblo moderno no se arredran en presencia de tan pequeños absurdos. Sesenta millones de hombres, la nación más culta del mundo, han creído en este contrasentido con verdadero furor místico; y se han arruinado intrépidamente durante cuatro años, seguros de conquistar Eldorado.

Mientras la suerte de la guerra pareció incierta, los enemigos de Alemania se mostraron más juiciosos. No estaban muy lejos de reconocer con resignación que la victoria habría sido, solamente, una ruina menor que la derrota, nada más. El peligro y el miedo contenían los apetitos arrojando lejos las alucinaciones de la codicia y de la ambición. Uno de los más ilustres generales franceses dijo un día: "Al final de la guerra el vencido estará desnudo y el vencedor cubierto de harapos". Pero firmado el armisticio la alucinación pasó de Alemania a sus vencedores. Pasados el peligro y el miedo, los apetitos hicieron explosión. Nadie razonó más: ni pueblos ni gobiernos.

Ni unos ni otros se resignaron a los harapos, viendo desnudo al enemigo vencido. La victoria debía producir beneficios. Para que los produjese, Alemania debía estar, no desnuda, sino cubierta de raso, de seda, de púrpura y de oro. Porque, de lo contrario, ¿cómo despojarla de lo que no tenía? Los Tratados de Paz se basan todos en el supuesto de que Alemania era en 1919 tan rica, tan laboriosa, tan activa, tan poderosa como en 1914.

Ninguno de los numerosos admiradores que el germanismo triunfante tuvo en treinta años de próspera paz ha adulado tanto a Alemania como sus vencedores, desde 1919 en adelante, cuando ella yacía en tierra, postrada. No existe maravilla, prodigio, portento, milagro, de que no la hayan creído capaz. ¿Una guerra de cuatro años contra la mitad del mundo, en el mar y en tierra, en Europa y en Asia? Cosa insignificante, se decía, para un país como Alemania, que salía de la lucha con todo su territorio intacto. ¿Gastos de guerra? ¿Devastaciones? ¿Pensiones? Alemania lo pagaría todo: ciento, doscientos, seiscientos mil millones. Esta última cifra es aquella con que se conformaba Lloyd George, émulo de Néstor por su locuacidad y por su astucia en los Consejos de la Europa, en Diciembre de 1918.

La codicia los enceguecía a todos. Alemania había depuesto las armas a fines de 1918, exhausta, para salvar los últimos restos de su fortuna destruída. Para forjarse la ilusión de que la victoria sería provechosa, la fantasía ariostesca de los vencedores hizo de esta Alemania concluída el Hércules de los pueblos, capaz de realizar otros doce y mayores trabajos para su placer y provecho. ¿Hay en la historia ejemplo de mayor locura? Nadie pensó que Hércules, si aún le hubiesen quedado fuerzas, habría realizado un solo trabajo; habría destrozado con su clava la cabeza de los enemigos que querían encadenarlo. Y todos corrieron, con las manos llenas de su propio dinero saneado, a ofrecerlo a Alemania, en cambio de su mala moneda, seguros todos que ésta llegaría a ser bien pronto aun mejor que la buena. ¿Por qué Alemania había también este milagro!

Hoy todos se asombran de estrujar en sus manos papel que en breve tiempo más sólo servirá para encender el fuego. Pero, ¿de quién han sido víctimas Europa y América, sino de su propia codicia?

¡Oh, pueblos torpes! ¿Cuántos hombres deberán perecer todavía, cuántos países es necesario que sean devastados, cuántos millares de millones será menester que perdáis, en trocar oro por papel, para que aprendáis lo que el buen sentido ha enseñado a los hombres desde hace miles y miles de años? ¿Qué la guerra es la madre de la pobreza? ¿Qué destruye y no crea riqueza? ¿Qué distribuye en el mejor de los casos, la riqueza que no ha destruído, entregándola a unos pocos privilegiados mal elegidos y privando de lo necesario a la mayoría?

Si el amor bélico es en vosotros tan fuerte que no podéis venceerlo, estad por lo menos resignados y preparados para la pobreza. Si queréis vivir todavía como Europa y América han vivido desde 1848 a 1914, sabed vivir en paz. Pero elegid: es locura para un pueblo querer hacer la guerra y, al mismo tiempo, enriquecerse. La guerra enriquece a unos pocos en detrimento de todos. Si Europa no logra liberarse de esta tenaz locura, le ocurrirá lo que ha ocurrido a los numerosos especuladores del marco. Verá descender su poder y su grandeza cuando más ansiosamente espere que aquéllos se levanten.

TEATROS

Alta Comedia Italiana

"Il Germoglio" de Feydeau

Velada en honor de Luigi Almirante

"Il Germoglio", la obra estrenada anoche por la compañía Nicodemi, fué una de esas comedias en su versión original, y la traducción, a pesar del acierto de que ha sido realizada, pierde considerablemente, mas actuando, aun alguna cosa de todo ese superior sentimentalismo [illegible] Barlemo con que sabe tratar los asuntos [illegible] de la mujer.

Mañana se realizará una velada extraordinaria en honor del excelente primer actor cómico Luigi Almirante con la comedia de Nicodemi "Accidente", que ha sido uno de los grandes aciertos de esta compañía durante la presente temporada que acaba de realizar en Buenos Aires.

CRUZIA —

El debut del popular tenor cómico Manuel Albadejo tuvo todos los caracteres de un verdadero triunfo.

El artista conocido de nuestro público por su notable cualidad artista desprendiendose de afectos de la representación de "Dolores" y "Adiós corazón" se ha revelado triunfante y de la compañía Pasquali.

Para esta noche se anuncian las últimas en primera sociedad de "El Oso" con [illegible] Eduardo Sandrini y Antonio Ferrera que ha sido uno de los grandes éxitos de la temporada, completando el programa la zarzuela "Las Rosas" de Lucio Burgos, que tanto agradó en noches anteriores.

Mañana, estreno de "Las Vírgenes Prudentes" un título capaz para atraer a medio Montevideo. Esperamos que así sea!

ZABALA —

Como siempre concurridísimas anoche la hermosa sala del moderno teatro de Zabala se vió nida mayor.

Para esta noche se anuncia un espectáculo altamente interesante que se desarrollará de acuerdo con el siguiente programa:

Primera sección: "Momento de reliero por Carmel Myers. A continuación "Petit encanto" [illegible] y variedades y parodias.

Segunda sección: La soberbia comedia "Labios comunes" de la bella actriz Edita Roberts. A continuación la más atrayente de las cupletistas "Mercedes Alfonso" en su nuevo repertorio de novedades.

Tercera sección: "En nombre de la ley" drama Universal por Harry Carey.

EL GRAN CONCIERTO DEL SABADO —

Programa que desarrollará el violinista guitarrista Llobet

El concierto extraordinario que desarrollará el sábado próximo en el prestigioso Teatro Albéniz el célebre guitarrista español Miguel Llobet, dará sin duda alguna una de las más brillantes notas de la temporada de 1922, durante la cual la Empresa Quesada y Grassi ha hecho gala de su acertada selección.

Ahora con Llobet verdadero [illegible] de guitarra por el admirable técnico y por el dos [illegible] del sentimiento, se verá [illegible] el sábado por la noche la aristocrática sala del Albéniz concurrida por nuestras familias entre las mejores de cuales nótase interés extraordinario en la [illegible] con que el doble ahora hay ya gran demanda de localidades. Se justifica este caso [illegible] no solo por los prestigios de Llobet, llamado con razón el Príncipe de la guitarra sino por el estupendo programa que desarrollará esa noche.

Helo aquí:

I — Fantasía en Mi Estudio Sors: Allegro de la 1a sonata. Andante (de Don Giovanni). Moderato. Gran Vals. Tarrega.

II — Romance del pescador y Canción del lugar fátuo (de "El Amor Brujo") Manuel de Falla; Fantasía Bretona. Córdoba y Granada. Albeniz.

III — Fiziéato. Alborada (estudio de núñez) y Dos mazurcas. Tárrega. Variaciones sobre la Jota. Arcas - Llobet.

EN EL CHIC SALON —

"Romanza a tu madre". — Es el estreno que el sábado tendrá lugar en el Chic Salón.

Como se recordará, esta película fué objeto de [illegible] vacilones de parte de la censura, que la consideraba como no apta para [illegible] pero, más tarde y después de un profundo estudio, [illegible] su prohibición [illegible] y reconoció el fondo moral que "Romanza a tu madre" [illegible] ria.

Para el 1o de Noviembre figura en el programa "Tarzan del hombre mono", en 15 episodios.

HOMENAJE PUSTOS A CHOPIN Y GAUTIER —

PARIS 24 — La sociedad Amigos de Chopin celebró en la tarde de ayer una ceremonia de admiración al maestro en el cementerio del Père Lachaise con motivo de cumplirse el 82 aniversario de su fallecimiento. En el mismo día, los admiradores de Gautier se trasladaron en cortejo a Montmartre para celebrar el cincuentenario del fallecimiento del gran orfebre del verso.

Este es el original y legítimo "SOBRE BAYER"

Limpio — Cómodo — Seguro — Económico

BAYER

BAYASPIRINA

Los TABLETAS BAYER de ASPIRINA (0.2 gramo C/U)

¡No le causa a Vd. temor y desagrado tener que llevarse a la boca una tableta de Aspirina suelta, que ha estado expuesta a la humedad por quién sabe cuánto tiempo y que no lleva la Cruz Bayer? ¡Pues ya no tiene Vd. que sufrir ese desagrado ni que correr ese peligro! Pida un sobre Bayer y recibirá en un elegante sobre transparente e higiénico, dos tabletas Bayer de Aspirina (Bayaspirina) legítimas, limpias y frescas. ¡No acepte más tabletas sueltas! Una persona culta y moderna como Vd. debe pedir siempre un sobre Bayer!

Precio de venta 10 cts.

Ni el polvo, ni el aire, ni la humedad pueden afectar las tabletas, porque el Sobre es impermeable y hermético.

Nadie puede substituir las tabletas porque esta estampilla fiscal sanitaria que lleva la Cruz Bayer, protege el Sobre desde que sale de la [illegible]

CEREBRINE

A. FOUGERA y Cª, PARIS

Una enfermedad cuyas consecuencias son inmediatamente los CÓLICOS PERIÓDICOS y todas Jaquecas y todas Neuralgias

Todas Farmacias.

LUIGI ALMIRANTE

El notable actor cómico en cuyo honor se realiza mañana una velada extraordinaria en el teatro Solís

Señoritas Cloróticas y Anémicas

como así también los Niños Raquíticos y Linfáticos tomen la

Emulsión de Scott

que les devolverá la buena salud y buenos colores. Las excelentes propiedades tónicas del Aceite de Hígado de Bacalao, de que se compone, es la garantía de este gran reconstituyente. Exíjase la legítima Emulsión de Scott.

701

Atlántida Hotel

Se previene á los señores turistas que este confortable hotel ya se encuentra abierto al servicio del público.

Ferrocarril todos los días. — Servicio permanente de autos entre la Estación y el Hotel. — Carretera hasta el mismo Balneario (57 kilómetros)

CINES

El hombre milagroso

Hoy la sala del Cine Trianón ha de verse muy concurrida por distinguidas familias de nuestra sociedad, con motivo de presenciar un film titulado "El hombre milagroso". En esta obra [illegible] Tarker con linja, nunca fastiosa y presentación deslumbrante, trata un episodio de la vida de las altiras sociedades, donde se [illegible] poder todo es placer y dicha. Una joven como tantas existen, que ha de [illegible] el amor del [illegible] del lujo y que cegó dentro del torbellino [illegible] que se ha dado en llamar el gran mundo. Allí tamaños [illegible] [illegible] después unos años de [illegible] goce y disfrute como una mariposa de alas de oro.

Betty Compson, la deslumbrante actriz, realiza un [illegible] interesantes creaciones, por no decir la mejor, encarnando el 20 de la protagonista. La [illegible] en su perfecta labor escénica, el galán joven Milton Sills. [illegible] Mabel Julienne Scott, Clara Madison, Mario Manoa y otras.

Un nuevo contrato con la Paramount

Las actividades del señor Max Glucksmann en los Estados Unidos, a donde llegó el mes próximo, parecen ser el importante y lujoso linner "American Legion", [illegible] cómo [illegible] para la empresa que lleva el mismo nombre.

Nos llegan noticias de la casa central, que según telegramas recibidos de Nueva York, el señor Max Glucksmann ha firmado un nuevo contrato con la Paramount, que es la productora de films más importante de los Estados Unidos. La renovación por un nuevo período del contrato con la Paramount significa el [illegible] de las esperanzas y las [illegible] de nuestro [illegible] Glucksmann en el círculo social y [illegible] de la industria del [illegible] su residencia de la avenida 18 de Julio resulte centro de cultura [illegible] de [illegible] [illegible] Teresa Sanjos de Basch. Las simpáticas damas de la distinguida [illegible] en el círculo social y [illegible] residencia de la avenida 18 de Julio resulte centro de cultura [illegible] de [illegible] [illegible]

LOS TES Y DINER EN EL HOTEL DEL PRADO—

[illegible] para esta noche del [illegible] se ha [illegible] hoy una [illegible] en el Hotel del Prado. [illegible] que [illegible] en el [illegible] [illegible] [illegible]

EL SIGLO

Nueva tarifa de subscripciones

Capital, Interior y Exterior

Por 6 meses $ 5.50
" 12 " " 10.00

EL SIGLO será enviado directamente a toda persona que lo solicitare, siempre que acompañe, adelantado, el importe de la suscripción, de acuerdo con la tarifa citada.

El importe de las suscripciones puede ser enviado por las sucursales del Banco de la República, por giro o en estampillas de Correo.

Toda correspondencia debe ser dirigida a la Administración.

EL ADMINISTRADOR.

Agentes de avisos en Europa. — L. Mayenne y Cía., 8, Rue Troncher 9, París.

AGENTE EN NORTE AMERICA. — The S. C. Beckwith Special Agency, Word Building, Nueva York.

AGENTE Y CORRESPONSAL ESPECIAL EN LONDRES. — South American Press Ltd., 101 Fleet Street.

Concejo de A. Departamental

La sesión de ayer

Sesionó ayer de mañana en Comisión General el Concejo de Administración Departamental, discutiendo los asuntos que debieron ser tratados en la sesión ordinaria del lunes último.

Fueron resueltos los que a continuación expresamos:

PAGO DE COMISION

Escrito de don Santiago Garavagno, solicitando que se reconsidere la resolución que no hizo lugar a su pedido de pago de comisión por la compra venta de la quinta de Sección Pérez destinada a ensanche del Prado.

No ha lugar.

CUENTA DE ALQUILERES

Debe cuenta del estado de la cuenta del Municipio con el Banco de Cobranzas referente a alquileres de fincas municipales, siendo el saldo que arroja las, a el 1.o de Setiembre ppdo. de pesos 2.576.83.

Se resuelve que en lo sucesivo las versiones se efectúen mensualmente.

ANALISIS DE AGUAS

Nota de Concejo de Administración de Minas, gestionando un gráfico para que en una hoja impresa de alijibes y pozos, los análisis de las mismas de aguas de alijibes y pozos, sus surgentes que existan para dicho efecto, en el entendido de que abonaría la tarifa que se le fije.

Se resuelve de conformidad, debiéndose abonar la tarifa de pesos 2.00 por análisis.

LIMPIEZA DE UNA CALLE

Expediente relacionado con una denuncia de la Sección 20.a, lista de Salubridad sobre el estado de insalubridad en que se encuentra la calle Santiago de Chile entre Tacuarí y Rambla Sud.

La Dirección de Salubridad indica la conveniencia de proceder a la mayor brevedad a pavimentar dicha calle.

Se resuelve pasar el asunto a la Comisión de O. Municipales y encomendar a la Div. de Lim. Higiene que haga el barrido de dicha calle.

SOLICITANDO ADOQUINADO

Gestión de propietarios de la Avenida Peñarol, entre la Ruta Coronel Raiz y calle Newton, para que se disponga el adoquinado de dicha vía de tránsito.

La Dirección de Obras Municipales informa que en primer lugar debería resolver de conformidad; y aconseja establecer un ancho de 9 metros para la avenida.

Se resuelve de conformidad con lo aconsejado.

OBRAS DE SALUBRIFICACION

Gestión de Lefor R. Gallardo en el sentido de que se reconsidere para los efectos del H. Concejo que le indique realizar obras de salubrificación en la finca de su propiedad, Pasaje 2181, que ocupa el "Club A. Peñarol". La Dirección de Salubridad insiste en que debe dar cumplimiento el señor Gallardo a lo dispuesto, haciendo notar que este asunto lleva 2a. un año de tramitación.

Así se resuelve.

ENSANCHE DEL CAMINO SUAREZ

Nota de la Comisión de Vecinos gestionando por el H. Concejo para correr con los trabajos forestales a la realización de las obras de ensanche del Camino Suárez, proponiendo que el Concejo acepte los terrenos ofrecidos gratuitamente al Municipio, y fije plazo hasta fin de año para que los mencionados propietarios reconstruyan sus cercos en la nueva línea.

Se resuelve de acuerdo; pero extendiendo el plazo hasta fin de Enero.

UNA PANADERIA

Actuaciones relacionadas con el Decreto para instalar una panadería en la calle Arazatí No 13, Fordeado a Don Manuel Fal; a condición de efectuar diversas reformas de índole reglamentaria.

Se pasa a la C. de Hacienda.

CASILLAS PARA VIVIENDA

Expediente relacionado con la construcción de viviendas de madera, lata o hierro galvanizado, en el cual se incluye un proyecto de Ordenanza confeccionado por la D. de Salubridad, estableciendo la construcción de una clase de viviendas.

La C. de Obras Municipales considera de imprecindible necesidad adoptar medidas en el sentido de evitar que se construyan para viviendas casillas de latas, hierro y madera en que estén dotadas de las indispensables servicios de higiene.

Establece, además, un radio prohibitivo para las mismas, y la obligación de ponerse las existentes, en condiciones reglamentarias, dentro del término de un año.

Fué aprobado este proyecto de Ordenanza con algunas modificaciones.

EXONERACION DENEGADA

Escrito de la Sra Rosalía Soares Pattio solicitando exoneración de impuestos de derechos correspondientes a una función realizada el 21 de Octubre en el Vicerrial Hall a beneficio de la Comisión "Pro Taller Niños Pobres".

No se hace lugar.

SUB DIVISION DE SOLARES

Gestión de Don Octavio Lessa, solicitando el trazado de calles y sub-división en solares de un terreno de su propiedad, sito en la 15.a Sección Judicial.

La Comisión de Obras Municipales dice que no ve inconveniente, en que se autorice dicho trazado de calles en el concepto de que las áreas que ocupen las mismas sean incorporadas al dominio público.

El Concejo resuelve autorizarla.

PERMISO DE EDIFICACION

Pedido de permiso para edificar en la calle Paraíso que formula don Domingo Pratesi.

Se concede de acuerdo con lo informado por la Dirección de O. Municipales, que no ve inconveniente ya que se permitió anteriormente.

APELACION

No se hace lugar a un pedido de doña Albina O. de Campodónico en el sentido de que se reconsidere la resolución que le impone efectuar obras de salubrificación en la finca calle Cerro Largo 1442, en concepto de cambio la apelación que para ante la Asamblea Representativa interpone para el caso de que se mantuviera lo dispuesto.

ARCHIVESE

Archívese las actuaciones relacionadas con una gestión de don Domingo Cuonio sobre construcción de cabo maestro en la finca de la calle M. Fernández Luna 2285.

—También se archivan las actuaciones relacionadas con una multa que la D. de Salubridad impusiera a propietarios de curtiembres de Maroñas.

MULTA A UNA FABRICA

Escrito de los señores Andreu y Ramón, propietarios de una fábrica de productos "carne liquida" solicitando devolución de una multa de $ 50.00 que le fuera aplicada por arroje de aguas servidas a la vía pública.

La Comisión de Higiene opina que corresponde disponer que se intime a los propietarios de la mencionada fábrica, que se ajusten a las Ordenanzas vigentes, y en caso contrario que se proceda a la clausura del establecimiento aludido.

Así se resuelve.

FABRICACION DE CHURROS

No obstante un informe contrario de la D. de Paseos se resuelve conceder permiso a don Luis Sánchez, para instalarse en el Parque Rodó un kiosco destinado a la fabricación y venta de churros.

AZUCARERO HIGIENICO

Gestión de los señores Cebrián Camacho y Ramón Campos en el sentido de que disponga el uso obligatorio en Cafés, Confiterías, Hoteles, etc. de un azucarero automático de su invención.

La C. de Higiene informa que se trata de un aparato que reune en realidad buenas condiciones, pero no acomoda la obligatoriedad de su uso, en virtud de que por sus volumen y la cantidad que habría que instalar en cada casa de comercio de las similares, resultaría inconveniente. Se resuelve en consecuencia, no conceder el privilegio solicitado.

LOS RESTOS DE ERNESTO HERRERA

Gestión de Don Gilberto R. Gil, tutor del niño Barret Herrera, hijo del extinto dramaturgo Uruguayo Hernesto Herrera, para que se autorice a extraer los restos de dicho finado que se encuentran en el Cementerio del Buceo, para trasladarlos al Departamento del Durazno.

Como se sabe, el lugar donde están inhumados dichos restos fué cedido gratuitamente por el Municipio.

El Concejo resuelve conceder el permiso solicitado, estableciendo que la parcela correspondiente al sepulcro, volverá en ese caso al dominio municipal.

AGUAS POTABLES

No se hace lugar a un pedido de vecinos de Villa Colón, en el sentido de que se instalen tomas a un poste surtidor de aguas corrientes en las mencionadas de la estación de dicha localidad.

A propósito de ese pedido se resuelve comunicar a los Concejos Auxiliares que de acuerdo con las disposiciones vigentes, no deben habilitarse Viviendas que carezcan de agua potable.

LA VENTA DE FRUTA

Gestión del Concejo Auxiliar de Requeto y Cerrito, en el sentido de que se reconsidere a los empleados municipales del Mercado Agrícola que no permitan en expendio de la fruta que se venta bienes condiciones para la alimentación.

Se resuelve recomendar a dichos Concejos que impidan a los vendedores ambulantes la expendio de frutas que no esté en buenas condiciones.

"CARNET" DE CONDUCTORES

Gestión de la "Sociedad de Agricultores Unidos" en el sentido de que se deje en suspenso, en lo que a los quinientos años Ordenanza que hace obligatorio para los conductores de vehículos, que se provean de un carnet de competencia.

Se resuelve de acuerdo con el Sr Batlle Pacheco se deja sin efecto el requisito aludido.

MULTAS POR REFACCIONES

Gestión de don Félix Anzaátegui para que se dejen sin efecto las multas que le fueron impuestas por las refacciones que debe efectuarse el inquilinato de su propiedad Recinto 2.35.4 interponiendo recurso de apelación para ante la H. Asamblea Representativa, en caso de resolver contrariamente a lo solicitado.

La Comisión de Asuntos Internos opina que corresponde mantener las penas impuestas por la Comisión de Salubridad, franqueándola al apelante el recurso de apelación establecido y por cordón separado hacer efectivas las responsabilidades por la falta de instalación de luz así se resuelve.

UNA INTIMACION

Gestión de don José María Ruchasseten el sentido de que se deje sin efecto una intimación que le hizo el Concejo de la Unión, para que instale el alumbrado eléctrico en una finca de que es propietario, sita en la calle Fray Bentos. N.o 86.

Se resuelve acceder a lo solicitado en virtud de hallarse en suspenso la Ordenanza que hace obligatoria la instalación de luz en los conventillos.

CARNICERIAS

No se hace lugar a un pedido de don José Pistrafeza para instalar una Carnicería en la calle Cerro Largo 1158.

Se autoriza, en cambio para instalar carnicerías a los siguientes señores: Modesto Pegoto en el Camino Mendoza sin: Juan Buscaglio en la calle Acacias sin número: Marcos González en la Av. Lezica esq. Guaraní: Ramón Bonilla en la Tablada.

MULTAS EXONERADAS

Se exonera a los señores Cornelio Vivera y M. Fernández, del pago de una multa que les fuera impuesta por la D. de Salubridad

INTIMACION DE OBRAS

Resuélvese intimar a don Manuel L. González, la inmediata construcción de refacciones que para una finca de la alle Salto 1285, le fueran impuestas hace más de un año por la D. de Salubridad.

PATENTE DE RODADOS

Gestión de los señores Goyenche y Cía., en el sentido de que habiendo sacado por error una patente de 12 pesos para un charret, al que le corresponde una de $ 29.00 se le conceda la completaria agregando los pesos $.00 que faltan.

Se resuelve de conformidad, en virtud de lo informado por la D. de Rodados y la Comisión de Tranvías y Tráfico.

CAMIONES A VAPOR

Escrito de la casa "Mann George Depots Ltd." solicitando quiera informarsele si podrían hacer circular tres camiones a vapor que desean adquirir.

La Comisión de Tráfico y Tranvías produce un informe expedido al respecto por la D. de Rodados la cual entiende que de acuerdo con el Reglamento de Tráfico General de Tráfico y las convenencias públicas, solo podría autorizarse la circulación de dichos vehículos con carácter de precario y revocable siempre que reunan las condiciones de seguridad determinadas en la ordenanza respectiva, y que de las pruebas que se practiquen resulte que el humo y las chispas que arrojen las chimeneas puedan ser toleradas sin perjuicio para la seguridad pública.

Se vuelve a informe de la D. de Rodados.

MULTAS A CHAUFFEURS

Se resuelve exonerar del pago de multas aplicadas a los conductores de automóviles, Alfredo Porta, Alberto Cirio, Juan Batzer.

Se rebaja a 10 pesos una multa que le fué impuesta a don Antonio M. Trabal.

TRANVIA AL BARRIO CASAÑO

Gestión de los señores Casabó y Pérez Montero solicitando la cooperación del H. Consejo para llevar un ramal de tranvía al Barrio denominado "Casaño".

La C. de Tranvías y Tráfico entiende que dicha gestión debe iniciarse ante la Empresa "La Transatlántica", sin perjuicio de que después y con los antecedentes del caso, el Concejo pueda intervenir en lo que creyere conveniente. Se resuelve de acuerdo con dicho criterio.

MULTA A "LA COMERCIAL"

Resuélvese responsabilizar a "La Comercial", de dos multas de 10 pesos cíu., aplicadas al conductor número 254 y guarda número 555 de dicha empresa, por infracción a la ordenanza general del tráfico.

SANEAMIENTO DE POCITOS

Se resuelve proceder de inmediato y por administración, a fin de ganar tiempo, a iniciar las obras de saneamiento de "Los Pocitos". Luego se procederá a llamar a licitación pública para continuar dichas obras

Gacetilla

AGREGADO MILITAR

Por la Presidencia de la República se dispone que el Coronel Arturo Olave pase a prestar su servicio como agregado Militar General del Ejército.

RENUNCIA ACEPTADA

Con fecha de ayer se ha aceptado la renuncia que presentó el señor Gabriel Antúnez Brazo de empleado del departamento del Ministerio de Guerra y Marina.

300.000 KILOS DE CARBON

Por el Ministerio de Obras Públicas se autorizó a la Empresa del Ferro Carril del Uruguay para ceder en carácter de préstamo 300.000 kilos de carbón mineral al ferro carril Midland del Uruguay para que pueda atender los servicios que tiene a su cargo.

APROBACION DE UN PROYECTO

El Ministerio de Obras Públicas ha puesto su aprobación al proyecto formulado por la Empresa del Ferro-carril Central del Uruguay relativo a la parada que se propone establecer en el kilómetro 171 .250 de la línea principal y en autorizar la construcción de dichas obras, propuesta con las pasos - memorias descriptivas que acompaña y con sujeción estricta a las indicaciones formuladas por la D. de Ferrocarriles en su informe. Los costos que demande la construcción de dichas obras de ensanches en los pasos,

DEPORTES y DEPORTISTAS

Después del Certámen de América

La prensa carioca, ahora lo vé todo color de rosa.—Servando Pérez es el mejor referee del mundo.—Si el "scratch" brasileño hubiera perdido, sería un acompañante de Vallarino y Guevara.

Los despachos telegráficos que llegan de Río Janeiro, son interesantísimos. Nadie menciona allí el retiro de los uruguayos, a pesar de haber sido los únicos campeones. Ahora los brasileños se han quedado con el trofeo y sus rivales más recientes, son maravillas personificadas así como Servando Pérez, el árbitro que dirigió el encuentro final se clasificó como lo mejor de lo mejor. Indiscutiblemente, Pérez es un juez correcto, de una honestidad sobresaliente, pero Vallarino le supera. Los confirman los miembros de la misma delegación argentina. Sin embargo, Pérez tuvo la dicha de actuar en un lance donde los brasileños ganaron, y los elogios han de alcanzarlo. Lo que confirmamos con satisfacción, porque el muchacho vale, conocemos que mantenirá, mas siempre aunque los norteños hubieran perdido.

Así van los despachos:

RIO DE JANEIRO, 24.—Lo recaudado el domingo pasado en concepto de entradas al match entre brasileños y paraguayos, ha alcanzó a la suma de 49 contos.

RIO DE JANEIRO, 24.—Toda vía hoy, los diarios se ocupan y comenmoran el triunfo conquistado por los brasileños al vencer en el campeonato sudamericano de football.

Todas las crónicas hacen vivos comentarios del referee argentino Servando Pérez felicitando a la Asociación Argentina por la actuación del mismo.

El diario "Gazeta das Noticias" dice que para la brillantez de la lucha entre los dos leaders mucho contribuyó la lealdad del equipo argentino, que una vez más confirmó el concepto público, especialmente sentado en un match contra los paraguayos, vencedores por el score de 3 á 0, y aseguraba sólidamente así título de campeones del que habieran quedado en posesión en esa lucha cerca de que quedaron vencedores los empatanes. "Por tanto, sean estas líneas dedicadas a la gran República del Plata como el más sincero agradecimiento del pueblo brasileño".

Más adelante agrega el citado diario: "No fué este el único punto en que la Argentina contribuyó tan grandemente al auspicioso campeonato ya terminado y que nos pertenece. Otro factor fué la actuación de Pérez y su embajada".

Después de elogiar la "Gazeta das Noticias" la actuación de Servando Pérez, a quien atribuye el mayor suceso del certamen, felicitalo por su corrección, y agrega: "Estas nuestras felicitaciones son extensivas al jefe de la delegación argentina acreditando la invitación de dirigir el encuentro, contribuyendo al éxito brillantísimo de esa tarde. Los laureles recaídos nor nuestros partidos, son pues, divididos con la delegación argentina a la que debemos ese espléndido resultado que hemos llegado, después de ser el campeonato sudamericano hair de nuestras manos, gracias a la acción de Vallarino y Guevara".

Concluye el artículo de "Gazeta das Noticias" diciendo: "Pero ya no es la seriedad del asunto, el Consejo creyó conveniente destacarlo a la noción de Penas.

Presentada la noticia de la Confederación Brasileña, en contestación a la enviada por la Asociación Argentina por el relativo al abandono del cuadro uruguayo del teatro del certamen Nacional, se promovió una larga e interesante discusión, acordándose finalmente realizar una sesión especial y pública el viernes próximo para adoptar resoluciones definitivas.

El delegado del club Central solicitó fecha libre para su club. A pesar de que se le recordó para que manifestara en qué fundamentaba su pedido, el representante manifestó no concretarse a la cuestión. El Consejo no manifestó nada todo favorablemente la solicitud.

El club Lito solicitó autorización para jugar en Buenos Aires con un team de la Federación Platense atlético. La Asociación Argentina, El permitió también fué concedido como convenedlo, por no completamente reglamentario como el anterior.

De inmediato, el señor Rangel, miembro del club Central, pidió autorización para jugar con el club Independiente, de la ciudad desaliñada. Pero varios los delegados que se mostraron a esas pretensiones, alegando que por pertenecer el club Independiente a los amateuristas estaba al margen de los reglamentos de la Confederación de Amateurs.

Tras mucho hablar, dejóse el asunto para la sesión del viernes próximo.

Luego, el representante de Peñarol, hizo igual solicitud que la planteada por el señor Rangel, para poder realizar un match amistoso con el club Racing. La cuestión quedó postergada también para el viernes.

La Asociación Argentina de Football, informó por nota la realización del match final del Río de la Plata correspondiente al año pasado, entre los clubes Peñarol y Humedo. Se aceptó en principio la invitación, dejando fijada si los peñarolenses, la elección de fecha propicia.

De acuerdo con el Calendario respectivo, se marcó para el domingo un solo match por el certamen Peyrou, con la intervención de otros conjuntos.

Peñarol-Tiverpool, en el Parque Central, a las 3 de la tarde; Lanus, Mitelli sustituto Sapolil y Farinasso.

DE LA ASOCIACION ARGENTINA

La A. Argentina comunicó su acuerdo con la invitación hecha al conjunto argentino que juega en el Brasil, para que juegan un match internacional en Montevideo. La fecha será fijada por oportunidad.

Por mayoría de votos se resolvió que pedrán intervenir en el certamen eliminatorio denominado Peyron, los jugadores amateurs, y no los tomaron parte en el Campeonato de Río.

FENIX-SOLFERINO

Por último, la Comisión de Reglamento informó el asunto Solferino-Fénix, elevado por la Intermedia, aconsejando se anule el match por haber sido contrariosendo por una persona afiliada a uno de los dos clubes en pugna.

Resuelto este asunto, levantóse la sesión.

LA TEMPORADA INGLESA EN EL AÑO ACTUAL

Chelsea todavía invicto

La temporada inglesa de football está en sus comienzos. Solamente se han jugado partidos, delineándose posiciones entre los honores. Sabiendo de antemano que los mejores cuadros. El segundo trabajo del mes pasado realizáronse distintos encuentros. Los más interesantes en el distrito metropolitano fueron de Tottenham Hotspur contra Burnley, y Chelsea contra Middlesbrough terminando ambos partidos empatados con cinco metas por cada uno. Tottenham cayó contra los viejos rivales de Lancashire, sufriendo su primera derrota por tres a uno, y en cambio a Chelsea a pesar de la pérdida de un jugador, logró salir en el encuentro, al grado de salvar con un "draw", su título de invicto, colocándose a la cabeza del cuadro de posiciones.

En Cardiff, el Arsenal encontró al team ideal demasiado bueno, y cayó batido por cuatro a uno. Birmingham, Burnley y Liverpool, ganaron en sus respectivos fields, mientras cafan derrotados.

En la Segunda División, dieciclubs lideraron un total de 21 goals, de los cuales West Ham llevaba la parte del leon registrando cuatro. Sin réplica, contra Rotherham County. Blackpool, Burnley y Manchester United el último en Wolverhampton, ganaron sus compromisos, y están a la cabeza de la categoría con ocho puntos ganados, en un total de diez. Clapton Orient ganó contra Leicester Club, y Crystal Palace y Fulham, después de un buen partido, empataron.

Es de hacer notar la serie de lesiones, en este encuentro. Así, en el match Aston Villa y West Bromwich, ganó por el primero por dos a uno, sufrió angel la pérdida de un jugador. Claude Jephcott, que se fracturó una pierna. En Chelsea, Cock, su forward, fué también seriamente lesionado. Y otros jugadores, en distintos partidos, sufrieron también heridas.

Liga Nacional

LO DISPUESTO ANOCHE POR EL CONSEJO DIRECTIVO

Como adelantámosle noticias anoche en los salones de la Comisión Nacional de Educación Física, el Consejo Superior de la Liga Nacional bajo la presidencia del señor Luis Castagnino Gardoso, y acompañado, entre otras, las resoluciones siguientes:

Pleiteos: Se saldaron pendiente de la sesión anterior en lo que se refiere a un match entre un seleccionado de Liga y el club Las Piedras.

Luego de una breve discusión, resolvióse jugar el partido el próximo domingo en el Parque Alfonso. En consecuencia, fué aceptado el donativo de un trofeo para disputarse en dicho encuentro.

Quedaron aprobadas las planillas de los partidos efectuados el domingo último, que arrojan los siguientes resultados:

Sayago 6, Avenida 0; 15 minutos complementarios.

Las Piedras 1, Olimpia 1.

Como el formulario Olimpia, Las Piedras, trae observaciones del luez del encuentro, de un incidente ocurrido entre jugadores, se dió el asunto a la Comisión de Penas, con el encargo especial de pronto despacho.

La Comisión de Selección propuso para el match con Las Piedras el siguiente team:

Cerlani (San Carlos); Crocono (Miguelete) y Morando (San Carlos); Bianchi (Avenida), Maréoma (Gladium) — Marchi-nio (Miguelete); Báez Treinta y tres), Barocco (Olimpia), Ferreyro (Treinta y Tres), Gradin (Olimpia) y Rossi (Roland Moor).

Suplentes: De Martino, Genta, Marti, Decio, Carlés, Lombardo, Barcino, Albarracín, Dalfino, Ferraro y Gallo.

Se nombró juez al señor Irosolo y como suplentes a los señores Reyband y Pierrotti.

Se concedieron los siguientes pases:

Julio Denuchi, de U. Onward a Vanavia, de Wanderers a Valparaíso.

R. Vesima, de U. Onward a Valparaíso.

Juan Maccardi, de Rampla Juniors a Boca Juniors.

Cándido Viera, de Rampla Juniors a Boca Juniors.

Alfonso Carillo, de Rampla Juniors a Boca Juniors.

Emilio Roberti, de U. Onward a Valparaíso.

Raúl Vicuriera, de U. Onward a Valparaíso.

Juan Arce, de Wanderers a Valparaíso.

Se dió cuenta que se han inscripto para el campeonato de Honor los siguientes clubes: San Carlos, River Plate, Olimpia, Avenida, Treinta y Tres, Las Piedras, Miguelete y Sayago.

EN SAO PAULO

Brasileños y paraguayos disputarán una copa

La Confederación Brasileña de Deportes, se ha unido a visitar el convenio firmado con la Asociación Uruguaya sobre disputa de la Copa Río Branco, y ha resuelto instituir un trofeo denominado "Presidente Rodrigues Alves" para establecer los anales con los paraguayos.

Así, por lo menos, lo asegura un cable enviado a la capital.

RIO DE JANEIRO, 24.—Atendiendo a los deseos expresados por la Confederación Paraguaya de Deportes con el motivo de la Copa Río Branco, y la Confederación Brasileña de Deportes ella el nombre de Presidente Rodrigues Alves a una artística copa que se disputará anualmente entre brasileños y paraguayos. Aquel de los lados que resulte vencedor tres veces consecutivas quedará definitivamente en posesión del trofeo.

El primer match por la copa Presidente Rodrigues Alves se realizará el domingo próximo en Sao Paulo entre el equipo paraguayo y un team nacional, formado en su mayoría por los jugadores que actuaron en el campeonato sudamericano.

La delegación deportiva paraguaya, presidida por el delegado Sanabria, llegó a Sao Paulo, accediendo a una invitación de la Liga Paulista. El presidente de la delegación, señor Pinho, y el delegado Caleano partirán mañana.

Los paraguayos jugarán en Sao Paulo un match amistoso contra Palestra.

Vaya una manera de pensar!

Los clubs Central y Peñarol pidieron anoche autorización para medirse en matches amistosos con clubes adictos a la Asociación Amateurs de Buenos Aires.

El club Lito solicitó en la misma sesión permiso para jugar con un team representativo de la Federación Platense, y no contó con los votos favorables de Uruguay Onward, Central Peñarol a pesar de que la Federación Platense está afiliada.

Nos parece que están haciendo "brincadiras".

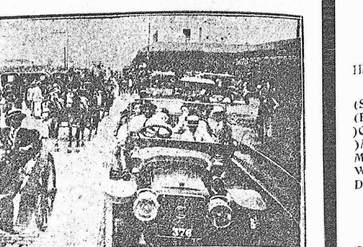

ECOS DEL CERTAMEN DE AMERICA

Nuestros footballis jugando en Campos

GALERIA DE CAMPEONES

Andrés Mourlon, recordman francés de 100 metros llanos

El entrenamiento de los estudiantes

A 35 de pagnar correspondiente al tiempo que contrataron Liga Universitaria en el campo internacional.

Entre los otros jugadores el 1 del próximo Noviembre, mañana jueves, tomará lugar un match de Presidente Quirógas Alves y una artística copa que se disputará anualmente entre brasileños y brasileños. Aquel de los lados que resulte vencedor tres veces consecutivas quedará definitivamente en posesión del trofeo.

El primer match por la copa Presidente Rodrigues Alves se realizará el domingo próximo en Sao Paulo entre el equipo paraguayo y un team nacional, formado en su mayoría por los jugadores que actuaron en el campeonato sudamericano.

La delegación deportiva paraguaya, presidida por el delegado Sanabria, llegó a Sao Paulo, accediendo a una invitación de la Liga Paulista. El presidente de la delegación, señor Pinho, y el delegado Caleano partirán mañana.

Los paraguayos jugarán en Sao Paulo un match amistoso contra Palestra.

Atletismo

CAMPEONATO DE NOVICIOS

Inscripciones para las pruebas del Domingo

He aquí la nómina de competidores inscritos, para la primera etapa del concurso para Novicios, a realizarse el domingo 29, en la pista del Parque de los Aliados:

100 metros llanos

Club Colegio Sagrada Familia — O. Arbiza, G. Tellechea, J. Lacoboyal, F. Ferrer, R. Correa, J. Tampield, J. P. Romeo.

Olimpia—E. Mendy, V. Pereo, F. Pacifico, H. Castiglioni, J. P. Borrás.

Atenas—C. Serafino, G. Curchi, R. Perelló, A. Basso (hijo), E. Pellicciari y R. A. Patrono.

Paso Molino—A. Bay, C. Lazuna, R. Gómez, E. Arca, J. J. Lezama Morrison, N. Figueridio, T. Formé, B. Riel, E. Frizza Castello.

Club A. Roca (Paysandú)—R. Marcolo.

Sportsmen—A. Armingaliat, J. Barrari, A. Arzacuendi, F. Marque y B. Zelles.

Pedro Celman R. Iarmuria, C. Vera y M. Etchegaray.

Spiclnfield—J. A. Sabones, J. Miles.

800 metros llanos

Atenas—A. Curte, L. Alvarez, C. Domínguez.

Paso Molino—C. Grimi, S. Mirando, A. Barrera, A. Baez, J. J. Morrison.

Club Nueve Centrales—R. Morcos, Perazo—A. Bringhen, R. Ferrer, L. Passano, J. M. Carnero, Rodríguez y P. Patrono.

Olimpia—H. Sirabi.

Stockolmo—L. C. Heberda Vidal, A. Pardo, A. Gordon Mamarez y A. Cassano.

Uruguay Asociación—G. Lobby, L. Sirabi.

Sportsmen—A. Bergeo, D. Fernández, L. Lacoliey, M. Luis, J. Cazo, A. Pasillo.

Unión—V. Quirós, S. Gómez, Carpentier—E. Pusiro, I. Cerneo, C. Pecrapiti, E. Bonilhero.

Sagrada Familia—F. Roy, J. C. Arburúa, J. A. Anicete.

5.000 metros llanos

Sporting — B. Rodríguez, C. Grandi.

Stockolmo—A. Salvo, A. Cleri, Perazo—J. B. Caruso, A. Bruzzone, J. Sirnonelli, F. Rodríguez, A. Cassano, A. Rosaz, F. Cerrato.

Río Negro Cratral—R. Peyrano, A. Pelorsi, J. Lázaro.

Pedro Blanca—E. Brisin, Q. Larcha.

Olimpia—M. Sonto, R. Cuadra, R. Vázquez, A. Vellozo, A. Candido.

Atenas—L. Alvarez, J. M. Benítez.

Sagrada Familia—F. Rossi, J. A. Anteto.

Italiano—H. da Rosa.

Carventier—B. Posada, C. Castel Grandó.

Salto sin con impulso

Perazo—F. Coslo, R. Laffita, F. Florio.

Sporting—A. Bertes, F. Silvativo, J. Richer, R. Rama Alvarez.

Stockolmo—R. Tonto y Lara, A. Pontrach, W. Oschwanen.

Sagrada Familia—C. Pereyra, H. Pereyra, O. Pastela.

Uruguay Asociación—D. Ferré, J. Schiaffino, J. L. Gallegos, J. Tampield.

Olimpia—L. Lacal, J. C. Deca.

Promar Asociación—D. Ferré, Pase Molino—C. Arguna, A. Lezama, A. López Figueridio, J. Barbeya.

Unión—A. D. Iazzamell, F. Mínguez.

Atenas—J. Frerot, E. Chabacan.

Lanzamiento de la bala

Perazo—H. Scanabini, H. Ferrer, E. M. Moyano.

Atenas—R. Fontaina, A. Dalmiro.

Stockolmo—R. López, E. Frazo Cancela.

Perazo—R. Tobler, F. Márquez.

Sagrada Familia—C. Pereyra, J. C. Arburúa, J. Tampield, P. Correa.

Uruguay Asociación—L. Scinto, J. M. Ríos, A. Gatti.

Pedro Blanca—M. Silva, P. Ferrer, B. Parlo.

Sporting—G. Núñez, J. Villarroel, M. Rodotti, P. Silveyra.

Unión—A. Bay.

Paso Molino—A. Marino, C. Grillo, J. Lezama Morrison, C. Carpentier—A. Muiz, O. Colombo.

CLUB A. ROCA (PAYSANDÚ)

A sus adictos locales

Se pone en conocimiento de los adictos noticias de que el club de que se trata de avoidado la fecha más propicia de plata para los novicios del club que se indica, con el objeto de ganar puntos en el campeonato final. El Comité Ejecutivo de Novicios, no conforma el próximo domingo.

Ciclón

La Capitanía de este club ofrece a los clubes socios: I. A. Arcos, A. Dubec, C. Estapé, F. Ro, J. Bravo Cancela, T. Ferro, B. Riel, L. Balzando Vidal, Gregorio Balcarce, A. Pizza, B. Cacciatore, N. Oschanen, J. Acosta y Lara, A. Pentrach, B. López y A. Clerí para que se inscriban en el campo de Boca, en los días de entrenamiento.

Se pone en conocimiento de todos los permanentes de las pruebas para Novicios, a inicia se el próximo domingo.

Se autorizó el asalto de varios diálogos para secretaría.

Los diarios sudamericanos y los torneos deportivos del Centenario

En Sao Paulo se opina sobre la bondad de la Información de EL SIGLO

En "La Gazeta" de Sao Paulo encontramos el siguiente comentario:

"En las repúblicas del sur, después de iniciada la idea de gran torneo del centenario de nuestra emancipación política, los más importantes órganos de la prensa del Uruguay, Argentina, Chile y Paraguay manifestaron en esta capital a sus redactores sportivos como hizo nuestro "Gazeta" que en Brasil el día diario del mismo tiempo que mantiene correspondencia directa por telegrafo, por correo y por radio con la capital.

Dentro de los esfuerzos de los diarios del sur sobresalen los de nuestro brillante colegado de Montevideo, "EL SIGLO" que mandó a Río a su redactor sportivo señor M. Alberto Bozzo, que es un hombre inteligente, criterioso y de mucha cultura.

Diariamente, Bozzo envía amplios boletos a su periódico de los torneos como también a "La Gazeta", por el teléfono, insinuando en el studium publicado en Montevideo.

"El SIGLO" en Montevideo publica después de los videos, ediciones especiales.

"Para que se pueda valorar la importancia que el decano de la prensa oriental da al actual concurso internacional, publicamos en diversos que hasta el presente, se Enviado Especial de Río en su gasto cerca de cuatro solamente en despachos telegráficos".

Aun cuando las consideraciones de "La Gazeta" son exageradas, nos corresponde que los agradecemos.

ECOS DEL TURF

Los próximos clásicos

PREMIO MAROÑAS — 2000 METROS

Handicap para productos. Excluido el ganador del Gran Premio Nacional

(STAYER	38	(no corre)
(BABS	46	Félix A. Gómez
)CARLOS ALBERTO	50	(no corre)
)MARI PEPA . . .	46	X. X.
MILONGUERO . . .	44	José Canal
WILLIAM HART. .	43	(dudoso)
DONCHOPAN. . . .	43	X. X.

PREMIO IMPERIO — 2500 METROS

Para caballos de 3 y 4 años — Peso po redad

STAYER	52	Estéban Rodríguez
EL CUBANO	52	Manuel Tapia
RICHMOND	52	Benjamín Gómez
CARLOS ARBERTO	52	(dud.) Antonio Batista

Las reuniones próximas

Programas oficiales

DOMINGO 29

PRIMERA CARRERA

Premio Marionetto 1600 metros

1 ALLEMBY 56, A. Avero.
2 CAMOATI 56, J. Martínez.
3 DIESTRO 56 Gil, Gonzáles
4 (MONSIEUR 56/63, S. Sosa.
5 (CHARLEROI 56, A. Pérez.
6 CARA BURA 56, X. X.
7 SAMARITAIN 56, B. Gomez.
8 CHIQUITO 56, F. Batista.
9 LA LISTA 56, A. Batista.
10 ESPARTA 54, J. R. Montero
11 CHIQUILINA 54/51, J. Batista.
12 ROSAGANTE 53, H. P. Ca.
13 MON DIEU 53, A. G. P. Ferrer
14 PERFUMADO 53, M. Tapia.
15 ALMEA 53/49, O. Ruiz.

SEGUNDA CARRERA

Premio Benz — 1300 metros

(Sin desarrgo para aprendices)

1 ACUILA 54, B. Gomez.
2 ZEGRA 54, X. X. Gonzáles.
3 BUEVA 54, (no corre)
4 TOLOSA 54, J. R. Montero.
5 HOUNSLY 54, S. Sosa.
6 ROUSLY 54, S. Sosa.
7 ROMANA 54, X. X.
8 FABULA 54, M. Tapia.
9 FIA 54, A. Batista.

TERCERA CARRERA

Premio Bells — 1600 metros

1 BORDONEO 55/51, N. Suarez.
2 CLOS DU ROY 51, X. X.
3 CHIMIPERO 51/49, N. Gonzalez.
4 M. ANGEL 51/48, J. Batista.
5 MORIBOND (no corre)
6 BLONDETTE 51, H. P. Cla.
7 MERIM 51, (no corre)
8 MANIXA 49, A. Batista.
(KIA KING 47, (no corre)
10 CWHELESS, 47 (no corre)
11 CAMOATI 47, M. R. Lenzina.
12 PLATANO 45, (no corre)

CUARTA CARRERA

Premio Vinate 2400 metros

1 CHIMANGO 57, J. Montero.
2 INCIERTO 52/49 S. Sosa.
3 PERTINAZ 47/44, J. Batista.
5 CHINCHILLA 49, X. X.
6 NITCHEVO 50, N. Ca.
6 VIGILANT 49, (no corre).

QUINTA CARRERA

Premio Maroñas — 2000 metros

(Sin descazo para aprendices)

1 (STAYER 58, (no corre)
2 (BABS 46, P. A. Gomez.
3 (C. ALBERTO 50, A. Batista.
4 (MARI PEPA 46, H. P. Cla.
5 MILONGUERO 44, J. Canal.
6 DONCHOPAN 43, J. Rosi.

SEXTA CARRERA

Premio El 75 — 1400 metros

(Sin descazo para aprendices)

1 DAMASO 56, L. Alvarez.
2 PANTERA 56, M. Tapia.
3 POKER 56, X. X.
4 CARAMELO 56, H P. Cla.
5 W. HART 56, B. Gomez.
6 MIRAFIORI 56, F. Batista.
7 WHIRLESCA 54, J. Montero
8 JOY PELLS 54, (no corre)
9 PARSALIA 54, J. Batista.
10 TABLA RASA 54, J. Silveira
11 LA CHISPA 54, (no corre)
12 SALAMINO, 51, S. Sosa.
13 DESIRE 50, G. Borean.
14 MAZARINO 53, S. Batista.

SEPTIMA CARRERA

Premio Lócos Gomez 1300 mts.

1 GUINPOOL 65' (no corre)
2 ALMA NEGRA 51/45 N. Gonzalez.
3 TANGUERA 49, M. Tapia.
4 AGUILUCHO 46/43, J. Ross
5 MERIM 44, A. Batista.
6 RUSTICO 42, F. A. Gomez.
7 (KIA KING 41, X. X.
8 WHIRLESCA 40, no corre
9 LOTTERY 40/42, J. Batista.
10 CRIOLLITO 40, H. P. Cla.

OCTAVA CARRERA

Premio Shah Lear 2000 metros

1 LATITA 57, J. R. Montero.
2 CARDALARAGÜIT gunny etebet
3 CARDAL, 54, H. P. Cla.
4 CHARLADOR 52/50, S. Ba.
5 KOLOSAL, 52, X. X.
6 PREARMING 51/46, J. Batista
7 DESTINO 51, E. Rodríguez.
8 AVIADOR 50/48, N Gonzalez.
9 PARES DOBLES 49, F. A.
10 PANAM 49, M. R. Lenzina.

JUEVES 2

PRIMERA CARRERA

Premio Marister — 1500 metros

1 MORRION 58/55, S. Sosa.
2 T. d'ALLUME 52 58 no corre
3 SALOMEA 56/44 P. Gomez.
4 DIESTRO 59/59, N. Gonzalez
5 ZOIZAL 55, B. Gomez.
6 LA LISTA 53, A. Batista.
7 ESPARTA 53, J. R. Montero
8 CHIQUITA 52/50 J Batista
9 ROSAGANTE 52, H. P. Cla.
10 MON DIEU 52 A. G. Borean.
11 CHIQUILINA 52, E. Ferrari.
12 CAMOUFLAGE 49, A. Avero

SEGUNDA CARRERA

Premio Caramelo — 1300 metros

(Sin desarrgo para aprendices)

1 RIVERO 56, M. Tapia.
2 RUMBO FLIO 56, J. Silveira.
3 GRAL. MANGIN 56, J. R Montero.
4 VISIR 56 A. Batista.
5 PALPITE 55, P. Batista.
6 MORITZ 55, X. X.
7 BARBA ROJA 56, B. Batista
8 PAMPERO 56, J. Batista.

TERCERA CARRERA

Premio Bell — 1600 metros

1 MANIXA 55, A. Batista.
2 GRAL. MANGIN 55/53, F. A. Gomez.
3 (KIA KING 52, J. Montero.
4 CHIMIPERO 52/50, F. Gomez
5 (LA LISTA 52, (no corre)
6 (LA CHISPA, 48, P. Cla.
7 ENGANOSA 49, A. Avero.
8 LA ARGENTINITA 46/43, J. Batista
9 BLONDINA 46/43, J. Rosi.
10 COLETA 46, S. Guadalupe.

CUARTA CARRERA

Premio Okapi 1800 metros

1 CLOS DU ROY 55, A. Batista
2 LUCHADOR 55/52, S. Batista
3 MONSIEUR 52/48, S. Sosa.
4 TIFON 52/50, N. Gonzalez.
5 CARAMELO 49, H. P. Cla.
6 CAMOATI 49, (dudoso)
7 CAMPERO 49, A. G. Borean
8 CABANERO 46/43, J. Rosi.
9 EL INGLES 46/44, P. Gomez.
10 VALLE CUAIRO 46/42, S. Guadalupe.
11 PLATANO 46/43, J. Batista.

QUINTA CARRERA

Premio Pasatiempo 2800 metros

(Sin descazo para aprendices)

1 (MARCELAINO 57, M. Tapia.
2 (PERTINAZ 51, J. Batista
3 HIRONDEAU 57, X. X.
4 INCIERTO 56, C. Peragut.
6 METROPOLE 55, B. Gómez.
6 FILAMENTO 46, S. Batista.

SEXTA CARRERA

Premio Babs — 2000 metros

1 FORD 57, J. Silveira.
2 TETIS 55, (no corre).
3 LAYTTA 53, J. R. Montero.
4 ANTICO 51, A. Batista.
5 VIGILANT 45/42, J. Batista.
6 AVIADOR 45/47 N. Gonzalez.
7 PARES DOBLES 44/42, F. A.

SEPTIMA CARRERA

Premio Nervo — 1500 metros

1 GUINPOOL 60/56, F. Martinez.
2 FLAVIESO 51/49, F. Gomez.
3 DON MANUEL 50, E. Rodríguez.

Véanse, sino, algunas de esas modificaciones:

"No podrán correr animales nacidos de menos de 7/8 de sangre". Aquí somos más tolerantes a eso respecto. Pero nos parece que los brasileños están mejor al respecto.

"Sólo podrán correr potrillos de dos años, desde el 1.o de Febrero siguiente a su nacimiento, y los de tres, desde el 1.o de Abril siendo europeos o norteamericanos. Esos animales no podrán correr más de 1500 metros antes del 1.o de Julio. En Febrero, los parejeros correrán 800 metros, en Marzo 900 metros".

"Los caballos que tuvieran, al comienzo de la estación sportiva, más de siete años, y los que, más una, tuvieran más de seis años, no podrán correr".

"Nos parece mal. Está conspirando mucho contra la cría de animales, están en la mientad de su vivir fisico. Tenemos a la vista un artículo, que trata de eso, respecto a los sracks de edad en el turf inglés y en el norteamericano.

"En la misma reunión, no podrá inscripto el mismo animal en más de dos carreras, y el animal que tiene asistido en dos condiciones, habiendo corrido en el primer encuentro, no puede dejar de correr en el segundo, sin declaración de forfeit".

No alcanzamos las razones de estas exigencias, razones que debe ser de carácter local.

"Los animales anonados para una reunión, están obligados a comparecer a la directa. En cada que no lo hagan, perdrá multados en el valor de los premios, salvo aquellos que pertenecen a propietarios que posean otros ofiliados en la misión correcta, si pueden correr todos, bribera ya declarado".

"El que se sigue es el período que media entre la suscripción y la carrera. El cuando es muy corto, es decir, 24 horas".

En realidad, encontramos idéntico método en oblitar a correr a los animales que no hayan sido inscriptos tres, y allí que, ambos, nuestro no hacen, y siguiendo por los boulevards, no tenemos los boulevards, no corrien los boulevards, no corrien los boulevards, no corrien

COMERCIO E INDUSTRIAS

Bolsa - Bancos - Navegación - Impotacion y exportacion

Telegramas comerciales

Situación comercial de Italia

PARALIZACION EN LOS NEGOCIOS

ROMA, 25 — Casi no hubo movimiento en la Bolsa durante la última semana, y se dan diversas explicaciones al actual estado de cosas. Hay quienes atribuyen la paralización en los negocios a la prudencia de los capitalistas y otros declaran que es el resultado inevitable de la desorganización general de la vida económica del país y que es imposible la restauración financiera, industrial y comercial de Italia mientras no se haya reorganizado la productividad del país.

Debido a la falta de transacciones, no se registraron grandes cambios en las cotizaciones.

La renta cerró a 72.47 y los consolidados a 59.25.

En cuanto a las acciones bancarias, las del Banco Comercial cerraron a 868; las del Crédito Italiano a 655.50 y las del Banco de Roma a 104.

He aquí algunas otras cotizaciones de ciausura:

Rubattino, 520; Compañía de Tranvías, 114; Terni, 466; Ansaldo, 21.50; Montecatini, 162.50; Fiba, 55; Cotoniere, 66.56.

Situación de los mercados

Cotizaciones diarias

MERCADOS DE CEREALES A TERMINO

BUENOS AIRES, 25 — En la Bolsa de Cereales se operó hoy con actividad, retirando firmeza para el trigo que se cotizó a 12.30; hubo flojedad para el maíz cuyos precios fueron de $.7.50; por la avena, la cebada y el lino las ventas operaron afirmadas, siendo sus precios de $ 10.50; $ 10; $ 20, respectivamente; en cuanto a la cotización del mediodía para Octubre 1.10 1/4; precio máximo 1.10 3/4; mínimo 1.09 3/4; a la clausura 1.11 1/8.

DULUTH, 25 — Especial — La semilla de lino se cotizó hoy a mediodía para Octubre, por bushel 2.45; para Diciembre 2.36 1/2.

LONDRES, 25. — Especial.— El aceite de lino disponible se cotizó hoy a 40 1/4 chelines; para Octubre-Diciembre a 38 7/8; Enero Marzo a 34 7/8.

La semilla de lino de Bombay se ha cotizado hoy: la de Calcuta, para Octubre Noviembre a 54—9d, quedando con vendedores; para el Río de la Plata para Octubre Noviembre a 50 3/8, quedando con vendedores; para el Río de la Plata para Octubre Noviembre a 50 3/8, quedando con vendedores; también a 18 3/4, valor nominal.

Trigo: cargamentos de Rosario, 65 1/2 libras, 40; que se vistió hoy a 50/6; Octubre Noviembre a 49/9; Enero Febrero 5.48.

Todos quedando con vendedores.

Maíz: cargamentos a flote, se cotizó a 37/6; Diciembre Enero a 35/9, quedando con vendedores.

Avena del Río de la Plata, cargamentos parcelados, se cotizó a 22/6 1/2, pagado.

Productos ganaderos

MERCADO DE CARNES

LONDRES, 25 — Especial — En el mercado de Smithfield las carnes del Río de la Plata se cotizaron hoy:

Vacuno, congelada, traseras de 8 chelines 2 peniques; stone de 8 libras a 4 chelines 2 peniques; delanteras, de 2 chelines a 2 chelines 4 peniques; ovinfrialá, traseras, de 4 chelines a 4 chelines 8 peniques; stone de 8 libras; delanteras de 2 chelines 6 peniques a 2 chelines 8 peniques; Carnero, congelada, promedio 3 chelines 6 peniques; Cordero congelada, promedio 6 chelines 2 peniques.

NUEVA YORK, 25. — Especial — La carne de vacuno se cotizó hoy de 6.10 a 0.20 libra.

MERCADO DE LANAS

LONDRES, 25. (Especial). — En las remates de lanas efectuadas en la Bolsa nieron las siguientes:

Crédito Arg. Ley $172 99.60
Id. id. id. 9152 2 99.30
Id. id. id. 9155 3 94.40
Id. id. id. 9153 4 94.30
Id. id. id. 9156 6 96.40
Id id id 9157 7 94.30
Id. id. id. 9158 8 94.50
Id. id. id. 9159 10 94.40
Id. id. id. 11 y 12 94.20
Id. id. id. 13 y 14 93.—
Crédito 1905 84.50
Prov. Ley 9031 94.40 118
Idem. idem. 91.42 86.40
Escolar Es. Aires 85.—
Prov. Ley 9031 90.50
Sanguinetti La Plata 85.—
Bs. Aires 9 0/0 97.50
Bs. Aires 4 0/0 92.70
Tucumán 5 1/2 0/0 78.—
Crédito 1911 34.20
San Nicolás 34.30
Astra 67.—
Sansinena 135.20
Banco Francés 41.90
" Italia 110.50
" Galicia 80.—
" Hog Arg. ints. 46.50
Arg. Edificación 40.—

CAMBIOS

MERCADOS EXTRANJEROS

Especial de "EL SIGLO"

NUEVA YORK, 25. — Tipo de los cambios por cable, hoy a la clausura del mercado.

Sobre Londres a 4.44 por libra; París, a 6.0700 por francos; Milán, a 0.0402 por lira; Berlín, a 0.00 2 1/4 por marco.

BUENOS AIRES, 25. — Los tipos de cambios fueron los siguientes:

Cabio Francia 11.43; Bélgica 12.45; España 5.24; Italia, 20.10; Estados Unidos, 122.70; Montevideo, 19 0/0; Inglaterra 44.90.

Vista Francia 11.47; Bélgica 12.45; España, 5.24; Italia, 20.15; Estados Unidos, 122.; Montevideo, premio; Inglaterra, 44. 1/8, a 90 d/v. 44.3/8.

RIO JANEIRO, 25 — Especial — Cambio bancario de Londres: Banco de Brasil de 6 1/8 a 6 5/32; para compras 6 1/8.

Cambio bancario sobre París, 0.2[illegible]

Cambio bancario sobre Nueva York, 27 1/2 a 27 3/4.

Cambio bancario sobre Italia, 0.0[illegible]

Cambio bancario sobre Alemania, 0.0[illegible]

Cambio bancario sobre Montevideo, premio.

Cambio bancario sobre Buenos Aires, premio.

Cambio bancario sobre Suiza, 0.2[illegible]

Cambio bancario sobre Bélgica, 0.0[illegible]

Cambio bancario sobre España, 0.0[illegible]

Cambio bancario sobre Suecia, 0.0[illegible]

Cambio bancario sobre Noruega, 0.0[illegible]

Cambio bancario sobre Dinamarca, 0.0[illegible]

Cambio bancario sobre Holanda, 0.0[illegible]

Cambio bancario sobre Japón, 0.0[illegible]

Cambio bancario sobre Portugal, 0.0[illegible]

Cambio bancario sobre Grecia, 0.0[illegible]

Cambio bancario sobre Polonia, 0.0[illegible]

Cambio bancario sobre Checoslovaquia, 0.0[illegible]

Cambio bancario sobre Rusia, 0.0[illegible]

Cambio bancario sobre Finlandia, 0.0[illegible]

Cambio bancario sobre Rumania, 0.0[illegible]

Cambio bancario sobre Yugoslavia, 0.0[illegible]

Cambio bancario sobre Turquía, 0.0[illegible]

Cambio bancario sobre Egipto, 0.0[illegible]

Cambio bancario sobre Australia, 0.0[illegible]

Cambio bancario sobre Nueva Zelandia, 0.0[illegible]

Cambio bancario sobre Canadá, 0.0[illegible]

Cambio bancario sobre Bombay, 0.0[illegible]

Cambio bancario sobre Calcuta, 0.0[illegible]

Cambio bancario sobre Shanghai, 0.0[illegible]

Cambio bancario sobre Hongkong, 0.0[illegible]

Cambio bancario sobre Manila, 0.0[illegible]

Cambio bancario sobre Singapore, 0.0[illegible]

Cambio bancario sobre Colombo, 0.0[illegible]

Cambio bancario sobre Bangkok, 0.0[illegible]

Cambio bancario sobre Rangoon

zola 34 novillos a plr. para frigorífico.

De Soriano: por M. Pinto 4 novillos a $ 0065 k., 55 vacas a $ 0055 y 05 k., para abasto.

De Paysandú: por E. y Peña 12 terneros a $ 0113 k. para abasto.

De Soriano: por M. y Viscay 80 150 novillos a plr. para frigorífico.

De Durazno: por P. Mederos 40 novillos a plr. para frigorífico.

De Treinta y Tres: por O. Rivara 55 bueyes y 37 novillos a plr. para frigorífico y 20 vacas slp. para interior.

Wilson Hnos.—

De Colonia: por R. W. Bankier 20 vacas a $ 0058 k., para abasto.

Ildefonso Bentancor y Ca—

De Minas: por G. C. Apecechea 2 novillos y 7 vacas a $ 0064 k., para interior.

De Florida: por E. Walker 12 vacas a $ 0054 k., para abasto.

Vda. de Aphestegui, Palau y Freire—

De Florida: por A. Palau y Freire 36 novillos a $ 008 k., para frigorífico.

De Canelones: por Pedranzzini Hnos. 4 bueyes a $ 0044 k., 8 terneros a $ 0055 y $ 3.00 cu., para abasto y frigorífico.

De Salto: por S. Hounsé Labiste 20 vacas a $ 0058 k., para abasto.

De Cerro Largo: por S. O. Costa 108 novillos a $ 004 y 0052 k., para frigorífico e interior.

De Soriano: por A. Harraz 57 vacas a $ 0061 k., y 35 terneros a $ 004 y 003 k., para abasto.

Sosa, Arrosa y Martínez Bresque

De Soriano: por F. Bidegain 25 bueyes y 78 novillos a plr. para frigorífico.

De Soriano: por M. Gastelhumendy 1337 lanares para frigorífico.

De Colonia: por S. A. Martínez Bresque 26 novillos a $ 0075 k., para frigorífico, y 10 vacas a $ 006 k., para abasto.

Lizardo R. González—

De Tacuarembó: por J. Unzurrunzaga 80 novillos a $ 006 k., para abasto.

Juan M. Verdier—

De Flores: por A. Verdier 40 vacas a $ 0053 k., para abasto e interior.

Ríos y Grajales—

De Durazno: por Godoy Hns. 35 novillos a $ 007 k., y 3 bueyes a $ 0064 k., para abasto y frigorífico.

Alfredo O. Guichón—

De Minas: por D. Faguaga 54 novillos a plr. para frigorífico.

De Soriano: por O. Guichón 75 novillos a plr. para frigorífico.

Silvestre García—

De Montevideo: por R. Medero 9 bueyes a $ 0037 y 0045 k., para fábrica.

De Salto: por S. García 10 bueyes a $ 0055 k., 26 novillos a $ 0064 k., y 4 vacas a $ 0062 k., para abasto y frigorífico.

Vda. de Daniel Aguirre —

De Soriano: por I. Raffo e hijo 42 novillos a $ 0065 k., para frigorífico y 40 vacas a $ 006 k., para abasto.

Silverio García—

De Canelones: por E. de León 26 novillos a $ 0068 k., y 11 bueyes a $ 0055 k., para abasto.

P. J. Etchemendy y Ca.—

De Río Negro: por L. y García 27 novillos a $ 0063 k., para frigorífico y 13 novillos a $ 007 k., para abasto.

David M. Fernandez—

De Minas: por R. M. Fernandez 151 lanares.

Rey, Azopardo y Ca—

De Soriano: por Zárate y Ca. 14 novillos a $ 009 k., 35 vacas a $ 0057 y 0058 k. y 19 terneros a $ 0095 k., para abasto.

Arbiza y Cerviño Sande—

De Paysandú: por S. Inthamousse 17 novillos a $ 0075 k., para frigorífico.

Justo Etcheverry—

De Minas: por B. Riet Correa 204 novillos a plr. para frigorífico.

José Lizarazú—

De Flores: por Suc. Meharú 106 novillos a $ 0065 k., 3 bueyes a $ 005 k., para frigorífico.

Inciarte y Abreu—

De Minas: por J. I. Olascoaga 136 lanares.

Victorica y Muiños—

De Cerro Largo: por S. O. Costa 108 novillos a $ 006 y 052 k., para frigorífico e interior.

Tafernaberry y Britos—

De Minas: por I. de los Santos 74 novillos a $ 007 k., para frigorífico.

Olano Hnos.—

De Minas: por R. I. Corbo 16 novillos a $ 0058 k., 4 bueyes a $ 0045 k., y 21 vacas a $ 0048 k., para abasto.

De Florida: por F. Gadea 7 vacas a plr. para interior.

A Comisión—

De Soriano: por Suc. Belogui 378 novillos a plr. para frigorífico.

Sabed CITRAL

GENERALES

CONCEJO DE ADMINISTRACION DEPARTAMENTAL.— División de Arquitectura.— Llámase a licitación pública para las obras de construcción de tres baterías, como ampliación de los Hornos Incineradores de Basuras, de acuerdo con los planos y pliegos de condiciones que se hallan de manifiesto en esta División todos los días hábiles.

Las propuestas, en el sellado correspondiente ($ 0.25), se recibirán en esta División (P. Municipal) hasta el día 31 de Octubre próximo a las 16 horas, en que se abrirán en presencia de los interesados que concurran al acto. La Administración se reserva el derecho de aceptar la que juzgue más conveniente o de rechazarlas todas. — Montevideo, Septiembre 26 de 1922.— El Arquitecto Jefe. 2367 Oct. 31

AL COMERCIO

VAPOR "AMIRAL TROUDE".

Se avisa a los interesados que habiendo terminado la descarga en el depósito G N.o 9. el vapor arriba nombrado, se procederá a la revisación de las mercaderías el día 27 del corriente de las 14 horas a la 16, de acuerdo con lo que establece el Art. 1256 del Código de Comercio.

Las notas de reclamaciones, ya sean por faltas de bultos o en los contenidos de los mismos, deberán ser presentadas dentro de las 48 horas de efectuada dicha revisación. Transcurrido dicho término no se tomará en cuenta reclamo alguno. Montevideo, 24 de Octubre de 1922. — El Agente. 2363,Oc.27.

Remate mensual

Por la Caja Nacional de Ahorros y Descuentos

Sección Monte de Piedad

EN SU LOCAL DE REMATES CALLE FLORIDA ENTRE COLONIA Y MERCEDES LLEVARA EL MARTILLO SANTIAGO GARAVAGNO.

EL MIERCOLES 25 se exhibirán en el salón de remates, desde las 10 hasta las 16, los objetos que se rematarán el jueves 26 a las 14 y que corresponden a las pólizas expedidas en el mes de Febrero de 1922 con vencimiento Agosto del mismo año, y cuyos números están comprendidos:

Del 23,668 al 25,920 inclusive las correspondientes al empeño de alhajas.

Del 56,234 al 56, 492 inclusive las correspondientes al empeño de muebles.

Estas pólizas pueden ser presentadas para su renovación o rescate de los objetos empeñados hasta el día 24, o sea dos días antes del remate, de acuerdo con lo que establece el Artículo 8.o. (Véase al dorso de la póliza). Todo comprador deberá entregar seña en dinero, como garantía de su compra. Oct. 26

DESPACHANTES DE ADUANA

Julio Morrison
Despachante de Aduana y Comisionista
Importación, Exportación y Tránsito
Telefs. La Uruguaya, 2145 Central y La Cooperativa. 1614 — Solís — 1620
Montevideo

VECINO & Cía.
Despachantes de Aduana y Comisionistas. Importación, Exportación y Tránsito. Despacho de Encomiendas Postales.
359 PIEDRAS 361
Dirección telegráfica: VECINOCIA. Teléfono "La Uruguaya" 1516, (Central). — Montevideo.

Erosa, Castells, Fernandez & Cía.
Antecesores:
MIGUEL A. FAVARO (1872 á 1915)
AQUILES I. FAVARO (1915 a 1922)
Comisionistas y Despachantes de Aduana.
Telef.: 114 Central Uruguaya, y 195 Cooperativa
PIEDRAS 412, — Montevideo

RAZZETI & FIORITO
Despachantes de Aduana
Calle Solís 1464
Teléfono: La Uruguaya 919 (Central)

Rafael Alonso Freire
Comisionista y Despachante de Aduana
FERCHAL, 2182 Cent. COOPERATIVA
25 DE AGOSTO, 376.—Montevideo

Rodolfo Favaro
Despachante de Aduana
Calle Juan Carlos Gómez, N.o 1461
Montevideo, Casilla Correo N.o 199
Teléfonos: Compañía de Montevideo, 1004 (Central) Sociedad Cooperativa, 685

Alberto M. Pittaluga
Despachos de Aduana
Importación Exportación y Transito
Telef.: La Uruguaya, 392—Central
Piedras 423. — Montevideo.

Héctor A. Seré
Comisionista y Despachante de Aduana
Calle Solís, 1464
Teléfono La Uruguaya, 1382
Montevideo

AVISOS ECONOMICOS

Hasta 20 palabras $ 0.30 POR TRES PUBLICACIONES

TODOS dicen es caro amigo, pero es Scarabino que hace trajes a $. da vuelta $ 12. achica $ 5. limpia $ 1.20. plancha $ 0.80; Paraguay 1570. Tino. La Uruguaya 3688 (Central) 2351.Oct.27.

EL HOTEL PARODI — Se vende por retirarse sus dueños del negocio. Tratar en el mismo Av. 18 de Julio 1074. 2318-Oc.22

VENDO casa al sur. Buena renta. Tratar Maldonado 1722. Oct. 18

CABALLO para montar. Se compra —buena estampa con arneses. Escribir lista Correos cédula española N.o 18059. Oct. 18

REGIMEN BANCARIO.— Interesante folleto por con Pedro Cosio. Está en venta en la Librería Barreiro, 25 de Mayo y Juan C. Gómez. Precio del ejemplar $ 0.40.

TABLAS DE PESAS Y MEDIDAS legales y oficiales Se venden en Rincón 583. Si está interesado en adquirirlas, apresúrese a comprarlas antes que se agoten Precio del folleto, $ 0.20.

LIBROS DE CUENTAS de lujo para regalo, pida en el Bazar y Jugueteria Cantú Ituzaingó 1418

AUTOMOVILISTAS, cuando necesiten neumáticos y accesorios, consulten nuestros precios, que son los más convenientes de plaza. — Guelfi y Cía. $916.Pte.

NO MAS HUMEDAD en las paredes. Emplee el asfalto hidrófugo. Eficacia y Economía. Juan Baroffio — Durazno 1096. Teléfono Uruguaya 775 cordón. 474 Pte.

SI VD. tiene buen paladar pruebe el té de Ceylán. Bazar Cantú. Ituzaingó 1418.

LOS NIÑOS DE CAMPAÑA deben disfrutar también de la alegría de tener juguetes. El bazar Cantú manda cajas llenas de juguetes, libres de porte desde $ 1.00 hasta $ 5.00. Pida informes hoy mismo. Tenga confianza en nosotros que somos los más interesados en dejarlo contento Ituzaingó 1418 3261 pte.

COMETAS-ZEPPELINES a 0.50 cts., tenemos unas que remontan admirablemente. Jugueteria y Bazar Cantú. Ituzaingó 1418.

SI UD. quiere que su novia no se olvide obsequiela con un bonito cartucho-cretona de bombones que vende el Bazar Cantú Ituzaingó 1418.

SI QUIERE UD. comprar a su gusto y economizar dinero adquiera sus juguetes en la Jugueteria y Bazar Cantú. Ituzaingó 1418.

PRUEBE nuestros bombones y los preferirá a todos sus similares. Son bombones superiores, sin mezcla de ninguna clase. Bazar Cantú, Ituzaingó, 1418. Teléfono 1528 Central.

DESEA UD. encontrarse en pleno Oriente? Compre una cajita de Incienso Arabe perfumado para sahumar salones que vende el Bazar Cantú. Ituzaingó 1418. Teléfono. 1523 Central.

UN BEBE en un cochecito plegadizo "Fulton" crece alegre y gordito. Vea estos cochecitos en el Bazar Cantú que los tiene a precios bajos por haber pago el dólar a la par. Ituzaingó 1418. Pte.

PROFESIONALES

ESCRIBANOS

ARTURO BARRIERE Y JUAN ZEBALLOS Y MAGUNA. — Escribanos. Escritorio: Florida 431 (primer piso. Derecha) — Montevideo. 3419 pte.

ABOGADOS

Dr. JUSTO F. GONZALEZ — Medicina general y preferentemente: Enfermedades del estómago, intestino (Résumenes alimenticios) higado (Diabetes) microbianas y de la sangre. De regreso de Europa y E. Unidos de N. A. Cerro Largo 1283. Consultas de 2.30 a 4.30 excepto sábados. 177-Pta.

Dr. R. BAYAGUES LASO, abogado. Estudio: calle Juncal número 1477 de 2 a 5 de la tarde. Teléfonos La Cooperativa y La Uruguaya 2231 Central. 269-Ebro.28

GUILLERMO WILSON Y DANIEL CASTELLANOS, abogados Estudio: 25 de Mayo 395, 3er. piso. 4075

DENTISTAS

PEDRO G. MICHELINE Cirujano dentista. En su nuevo consultorio calle San José 1246 esq. YI.

BURNETT Y SARTORI, Cirujanos dentistas. Correcciones de anomalías dentarias (Ortodoncia). Calle Sarandí 562, Plaza Matriz Montevideo Hora fija. Teléfono: La Uruguaya 1585, Central. Pte.

MANUEL IRISARRI, cirujano dentista, se dedica especialmente a la colocación de dientes fijos y tratamiento y conservación de los dientes naturales. Tratamientos rápidos. Hora fija. Ituzaingó 1418. Teléfono: 8670 Central

MEDICOS

El Dr. Rampini

Trasladó su domicilio y consultorio a la calle Soriano N.o 780 entre Florida y Ciudadela. Horas de consulta: de 2 a 3 1|2.

Dr. FELIPE PUIG.— Especialista en ojos, nariz y garganta.—Consultas de 2 a 4, calle San José 382. pte.

Dr. ENRIQUE MENDEZ Oculista. Trasladó su consultorio a la calle Río Branco 1281. Consultas de 10 1|2 a 12 m. menos jueves y festivos, y de 3 1|2 a 6 p. m. menos jueves sábados y festivos.

Dr. RAFAEL E. RODRIGUEZ Médico del H. Vilardebó. Especialista en enfermedades mentales. Cuenta con varios sanatorios para asistencia de enfermos. Consultas de 1 a 3 días hábiles, menos jueves. Reducto número 2492. 362 pte.

Dra. INES LUISI. Jefe de Clínica del Hospital Maciel. Señoras y niños. Consultas a las 2. Teléfono Uruguaya 2073 Cordón 18 de Julio 1643. pente.

Dr. PRUDENCIO DE PENA Cirujano Jefe del Hospital de Niños, Sanatorio Quirúrgico. Rayos X. — Calle Carrito 656.

Dr. JUAN SERVETTI LARRAYA.— Médico —Especialista en las enfermedades de la nutrición, reumatismo y sífilis.—Tratamiento médico de los cálculos biliares. — Consultas de 1 a 3 p m. 18 de Julio 1493. pte.

Dr. HORACIO GARCIA LAGOS— Cirujano. Se mudó a la calle Andes 1287. Consulas: de 3 a 6 excepto los jueves. Rayos X pte.

Dr. JOAQUIN DE SALTERAIN (oculista) — Consultas todos los días, menos jueves y feriados, de 2 a 4 Canelones 1262. N.o 31 dic. 31

Dr. RUCKER — Médico oculista de la Facultad de Medicina de París. — Consultas de 3 a 5, menos sábados y festivos. Colonia 1162. Teléfono Uruguaya N.o 2133 (Central) 3764 pte

Dr. BELGUER— Especialista en enfermedades del riñón, vejiga, prostata, uretra y sífilis. Consultas: todos los días de 2 a 7 1|2 p. m. Trasladó su consultorio a la calle Ituzaingó 1317 entre Sarandí y Buenos Aires. h n o pte

Dr. JOSE MARTIRENE—Médico cirujano de niños. Se ocupa también de las enfermedades de oído, nariz y garganta en los niños. Consultas: lunes, miércoles y viernes, de 1 a 3 p. m. Colonia 1233.

VICTOR ZERBINO — Médico de niños. Jefe de Clínica y Policlínica infantiles. Tuberculosis sífilis, ortopedia. Consultas: de 1 a 3 1|2. 18 de Julio 909. 2117 h n o

PARTERAS

ANGELA AGRELO DE QUINteiro, partera. Tratamiento especial para las embarazadas. Se coloca el pesario esterilizado. Consultas de 7 a 10 y de 1 a 5. Recibe pensionistas, calle Yi 1572. Teléf. Uruguaya, 2454 Colonia. 106 pte.

MARIA A. DE CHIACHIO
PARTERA
Especialista en partos y todas clases de curaciones sin dolor. Consultas de 8 a 11 y de 1 a 4. Recibe pensionistas. Calle Cerro Largo 1828. Tel: Uruguaya 2632. Colonia — 1129-h. n. o.

MADAME A. CATALURDA.— Partera. Especialmente en parto. Tratamientos para embarazadas. Recibe pensionistas. Consultas, de 7 a 11 y de 1 a 5. Los miércoles y domingos de mañana consultas para los pobres de 9 a 11. Colonia 1548, esquina Tacuarembó. Teléfono: Uruguaya 491 (Cordón).

NO MAS DOLORES: Mme. Noguez. Partera. Aprobada en Buenos Aires y Montevideo. Especialmente asistencia del parto y curaciones sin dolor. Pesario esterilizado. Recibe pensionistas Consultas: de 8 a 10 y de 2 a 5. Ha trasladado su consultorio a Colonia 1617 entre Piedad y Minas. Teléf. Urug. 582 Cordón.

INGENIEROS

JUAN P. FABINI. — Ingeniero. Construcciones en general y especialmente de cemento armado sistema Hennebique. San José 1274 1522 pte.

Banco de Londres y Río de la Plata
ESTABLECIDO EN 1862
La Montevideo: Sucursal Cerrito 418; Agencia, Río Negro 1663
AGENCIAS EN PAYSANDU, SALTO Y RIVERA
LONDRES (Casa Matriz), PARIS, AMBERES, LISBOA, MANCHESTER (Agencia), BRADFORD (Agencia) NUEVA YORK (Agencia)
SUCURSALES en las principales ciudades de la República Argentina, Brasil, Chile, Colombia, etc.
El Banco da y toma giros y emite cartas de crédito sobre las principales plazas del mundo. Giros postales sobre Italia.
ABRE CREDITOS PARA IMPORTACION DE MERCADERIAS
Recibe DEPOSITOS a plazo fijo y en Caja de Ahorros. Cuentas Corrientes, Custodia de Títulos, Descuentos, Adelantos, y en general se ocupa de toda clase de operaciones bancarias. Edo. RICHARDS, Gerente.

LONDON & BRAZILIAN BANK, Limited
147 1-CALLE ZABALA-1477
Capital suscripto (150.000 acciones de £ 10 cu.) £ 3.000.000
Capital integrado . . . . . " 1.500.000
Fondo de reserva . . . . . " 1.500.000
CASA MATRIZ: 7, Token House Yard, Londres, E. C.
SUCURSALES
INGLATERRA: Manchester (56 Charlotte Street). — BRASIL: Río Janeiro, Pará, Manaos, Ceará Maranhao, Pernambuco, Bahia, Santos, Sao Paulo, Curitiba, Río Grande do Sul, Porto Alegre y Pelotas. — ARGENTINA: Buenos Aires y Rosario de Santa Fé. — FRANCIA: París, (5 Rue Scribe). — ESTADOS UNIDOS: Nueva York (Agencia), 66 Wall Street. — PORTUGAL: Lisboa, Oporto.
El Banco tiene Corresponsales en las principales ciudades y pueblos de Portugal, Francia, España, Italia, Bélgica, Noruega, Suecia, Dinamarca, Holanda Suiza, Grecia, Serbia, Turquía, Siria, Palestina, Egipto, Norte y Sud América, Sud Africa, Australia, Nueva Zelandia, India, China y Japón.
El Banco emite Giros y Cartas de Crédito sobre todos los países que preceden.
El Banco abona 1 o|o de intereses en cuenta corriente, recibe depósitos a plazo fijo, y en Caja de Ahorros con libreta a vencer cada 3, 6 o 12 meses, y en general hace toda clase de operaciones bancarias. F. B. Hill, Gerente.

Crédit Foncier de l'Uruguay
1426 - CALLE TREINTA Y TRES 1430
MONTEVIDEO
Préstamos Hipotecarios
Amortizables en largos y en cortos plazos
Condiciones Ventajosas
A Núñez, gerente.

Banco Español del Río de la Plata
— Calle 25 de Mayo esquina Zabala —
CASA MATRIZ - BUENOS AIRES - Reconquista núm. 200
Establecido en 1885
Capital suscripto . . . Moneda legal $ 100.000.000.—
Capital realizado . . . Moneda legal $ 98.991.320.—
Fondo de reserva . . . Moneda legal $ 50.000.000.—
Sucursales y Agencias en toda la República Argentina.
Sucursales en el exterior. — Amberes, Barcelona, Bilbao, Coruña, Génova, Guadalajara, Hamburgo, Londres, Madrid, París, Río de Janeiro, Santiago de Compostela, San Sebastián, Sevilla, Valencia y Vigo.
Corresponsales directos en todos los países.
Expide Cartas de Crédito, letras de cambio y transferencia por cable, compra y vende títulos y valores en las plazas comerciales.
Cobranzas, cupones y dividendos, se reciben valores y títulos en custodia. Descuentos y cobranzas de pagarés y letras.
Hasta nuevo aviso, abona por depósito:
En cuenta corriente . . . . . 2 o|o anual
A plazo fijo . . . . . Convencional.
En Caja de Ahorros:
Desde $ 1 hasta $ 1.000 . . . . . 6 o|o anual
Mayor cantidad . . . . . Convencional.
Cobra por anticipos en cuenta corriente:
Vales y conformes . . . . . Convencional.
Montevideo, 1.o de Septiembre de 1922.

Banco de Crédito
Misiones 1423
Capital integrado $ 2.500.000 —
Reservas 524.460,61
DIRECTORIO — Presidente, doctor Antonio J. Rius; Vicepresidente, doctor Jacinto Casaravilla; Secretario, doctor Antonio Harán; Vocales: doctor Vicente Ponce de León, don Francisco Rocco, don Jorge West, don Juan Carlos Blanco Sienra.
Paga por depósitos
Caja de Ahorros hasta $ 500.00 . . 6 o|o anual
" " " " " 1.000.00 . . 5 o|o "
" " " " " 5.000.00 . . 4 o|o "
Alcancías de $ 2 00 hasta $ 1.000.00 6 o|o "
CAJA DE AHORROS A VENCIMIENTO FIJO
A vencer cada 3 meses . . . . . 4 1|2 o|o anual
" " " 6 meses . . . . . 6 o|o "
" " " 12 meses . . . . . 6 1|2 o|o "
Mayor plazo . . . . . Convencional.
Cuentas corrientes a la vista . . 1 o|o anual
Con 30 días de aviso . . . . . 2 o|o "
COBRA
Cuentas corrientes . . . . . 8 1|2 a 9 o|o
Vales a plazo fijo . . . . . 7 1|2 a 8 o|o
Descuento de conformes . . . . 7 a 8 o|o
EL BANCO EMITE GIROS SOBRE TODOS LOS PUEBLOS DE AMERICA Y EUROPA
REALIZA TODA CLASE DE OPERACIONES BANCARIAS
D PUIG, gerente.

Banco Italo-Belga
CALLE ZABALA 1412
Capital Frs. 50.000.000
Reservas » 25.000.000
Casa matriz: Amberes. Sucursales; Paris, Londres, Rio de Janeiro, Santos, San Paulo, Campinas, Buenos Aires, Valparaiso.
Agente del Credito Italiano.
Corresponsal oficial del Banco Nacional de Bélgica

Laboratorio de Análisis De los profesores doctores Seoane y Caffera
Análisis clínicos: Químicos, Microscópicos Bacteriológicos y Biológicos, Reacciones de Widal de Wassermann, etc.— Exámenes histológicos
Convención 1380, entre 18 de Julio y Colonia.—Montevideo

Banco Anglo Sud Americano
SUCURSAL EN MONTEVIDEO
CASA MATRIZ LONDRES
Capital y Reserva £ 13.000.000
Hacemos toda clase de operaciones bancarias y de cambio.

Banco Británico de la América del Sud
ESTABLECIDO EN 1862
LONDRES, MANCHESTER, BUENOS AIRES, ROSARIO DE SANTA FE, PERGAMINO, RIO DE JANEIRO, SAO PAULO, BAHIA, PORTO ALEGRE, RIO GRANDE, PELOTAS, PERNAMBUCO, SANTOS.
Montevideo: Calle Zabala N.o 1480
AGENCIAS:
Agencia Rondeau. Avenida General Rondeau N.o 1672.
Agencia Cordón. Calle Constituyente N.o 1414.
Agencia Mercedes. Calle Montevideo N.o 112.
Mercedes. R. O. del U.
TIPOS DE INTERES HASTA NUEVO AVISO
En cuentas corrientes hasta $ 50.000 . . . . 1.0|0.anual.
Otros depósitos . . . . . Convencional
CAJA DE AHORROS
A la vista después de los 60 días . . . . . 3 o|o
A vencer cada 3 meses . . . . . 4 o|o anual
A vencer cada 6 meses . . . . . 5 o|o anual
El Banco recibe Títulos, Valores de Bolsa, etc. en custodia:
Octubre 16 de 1922. CHARLES W. DREVER Gerente

BANCO POPULAR DEL URUGUAY
Calle 25 de Mayo, 402
Capital autorizado . . . . . $ 5.000.000
" realizado . . . . . " 3.000.000
DIRECTORIO — Presidente doctor don Adolfo Artagaveytia; Vicepresidente doctor don José V. Carvallido; Secretario don Werner Quincke: Vocales: Don Antonio Raffo, doctor don Pedro Ricci, Director Gerente don Esteban A. Elena.
DESCUENTOS - CUENTAS CORRIENTES - CAUCIONES
Giros, Ordenes Telegráficas y Cartas de Crédito sobre las principales Plazas del mundo y pueblos de Italia y España
TASA DE INTERESES
ABONA
Sobre saldos acreedores en cuenta corriente 1 o|o anual
Id Cuentas Corrientes acreedoras . . . . 2 o|o "
En Alcancías hasta $ 1.000:
Después de 3 meses . . . . . 6 o|o "
En Caja de Ahorros;
Después de 30 días . . . . . Convencional
A vencer cada 3 meses . . . . . 5 o|o anual
A vencer cada 6 meses . . . . . 6 o|o "
A vencer cada 12 meses . . . . . 6 1|2 o|o "
En depósitos fijos . . . . . Convencional
pagando siempre el más alto interés de plaza.
COBRA
Sobre cuentas corrientes, descuentos y cauciones Convencional

BANCO COMERCIAL
Establecido en el año 1857
CERRITO esquina ZABALA
Capital realizado . . . . . $ 2.000.000
Fondo de reserva 1.600.000
DIRECTORIO — José Saavedra, presidente; doctor Alejandro Gallinal, vice-presidente; Miguel Peirano, Félix Ortiz de Taranco, doctor José Irureta Goyena, doctor José Ma. de Santayana y Pedro Aramendía, vocales.
Realiza toda clase de operaciones bancarias
ARTURO DAVIE, Gerente

BAZAR y JUGUETERIA CANTU

Gran surtido de juguetes
ITUZAINGO 1418